

Universitäts- und Landesbibliothek Tirol

Tabule Astronomice Elisabeth Regine

Alfonsus

Venetijs, 1503

159 E
15 E

al
oz
ēti
dili
uis
dci
in
ir
eg
is
e p
ull
it
u
oz
ah
dig
id
eli
z lai
ca
a
ge
ore
ec
n
n
im
gl
il
ai
re
a
ce
er

II. 9. E

1341
2

genuerunt multum uirginitas in maria propter
grae excellentiam: una tamen integritas carnis: et
una uirtus que ad inuicem tanquam cognata sociantur.
hinc quod Iohannes: quicquid est quod maria genuit
euangelizatio suo commendat eloquio. Verbum
inquit in principio erat: et uerbum erat apud deum
et deus erat uerbum. Ipse deus genuit beata et
gloriosa uirgo maria ex se carne factum. Idcirco
et uirginitas longe sacratiores: et fecunditas: ut ita
dicam multo ineffabilius: quam suo potuerit ille ex-
plicare eloquio. Verum quantum uirginitas co-
gnatio uirginitati: tanto beatus euangelista ceteris
excellens et uicinius uerbo. Ideo quicquid est
quod uirgo genuit: totum potuit homo per spiritum
sanctum nobis reseruat manifestius et docuit.
Letetur ad exemplum humane uite conuersatio eius
post ascensionem christi generaliter cum apostolis
fuit: quousque disperguntur: sicut Lucas meminit
dicens: quod regressi quidam a monte oliueti hiero-
solyman venerunt: et ascenderunt in cenaculum ubi
manebant Petrus et Iohannes: Iacobus et An-
dreas: Philippus et Thomas: Bartholomeus
et Mattheus. Iacobus alphei et Simo zelotes.
et Iudas Iacobi: hi omnes inquit et pleue-
rantes unanimiter in oratione cum mulieribus et ma-
ria matre ihesu et fratribus eius. Ecce ihesu ascendente
cum quibus uirgo uacat in schola uirtutum: et me-
ditatur in lege mandatorum dei: ut et ipsa sit forma
discipline christi: et exemplum perfectionis uirginibus.
Conuersatur autem cum testibus sancte resurrectionis
et ipsa testis. Conuersatur cum senatoribus ce-
li intra curiam paradisi sub spiritu sancti disciplina
et magisterio totius diuine maiestatis. Inuenitur
prima beata maria inter primas summi regis co-
hortes: quorum uita iam non erat de terris: in quibus
christus preliabatur: sed de celis. hinc ascen-
disse leguntur in cenaculum: in quo pascha dignissime
celebratur. Ibi quippe manebant cum maria
matre ihesu: unanimiter aspirati in charitate per-
seuerantes in oratione: donec indueretur uirtute
ex alto. Reperat enim iam orare: qui dudum cum

deus hodie de terris et de presenti seculo ne-
pitur. Item dico gaudete: quia secuta deus
marcessibili gloria ad celum iam uenit pal-
Exultate inquam et gaudete: et letet omnis oratio
quia hodie nobis omnibus eius interuenientibus
meritis: salus aucta est. Uobis quoque dilectis
tibus eam: honor et uirtus una cum reliquis
cris uirginibus amplius prestatur et gratia. Idcirco
dilectissime letamini et laudate: quia si deus
prophetico in sanctis suis laudare iubemur
toto magis in hac celebritate beate marie uir-
ginis eius oportet cum hymnis et canticis
gentius extollere: et dignis deo iubilare
nibus ac mysticis honore muneribus Nullum
dubium quoniam totum ad gloriam laudis eius pertinet
quid digne generatrici sue impensum fuerit
lenitet attributum: ex quo timeo satis: et
timesco: dum uestris cupio parere perfectibus
forte sicut improbus: ita et indignus laudator
ueniar: perfecto cum nec sanctitas uel facundia
peditet: ut beatam gloriosam uirginem mariam
laudare queam: quam ut uerum fatear: quicquid
manis dici potest uobis: minus est a laude celi
diuinis et angelicis excellentius predicata et lau-
data preconis. Ab prophetis quidem pronuntiata: a
triarchis figuris et enigmatibus prefigurata:
euangelistis exhibita et monstrata. Ab ange-
liscis uenerabiliter atque officiosissime salutata. Pre-
rea qualis et quanta est ab eodem diuinitus dec-
ratur cum deus. Aue maria gratia plena dom-
tecum benedicta tu in mulieribus. Talibus
quod decebat uirginem mariam oppignerari
neribus: ut esset gratia plena: que dedit celis gl-
riam: terris domini pacem: que refudit fide
tibus: finem uitae: uite ordinem: moribus dis-
plinam. Et bene angelus ad uirginem mariam
mittitur: quia semper est angelis cognata uir-
ginitas. Profecto in carne propter carnem uiuere non
terrena uita est: sed celestis. Unde in carne
angelicam gloriam accipere: malus est meritum:
habere. esse enim angelum felicitatis est: esse uer-



W. M. H. a. u.

orig. d.

Joan. G.
ad Biblioth. Pilsinens.

Tabule Astronomicæ Elisabeth Regine.

Cum gratia et Privilegio. [Venedig. 1503]^{x)}

impress. 1490. 4. Nonas Januarij.

in calce Libri Lat. [des 2. adl.]

x) Panzer VIII. S. 364.

V: Subl.

Leaf

Epistola ad Romanos
Epistola ad Corinthis

Epistola ad Galatas

Epistola ad Hebraeos
Epistola ad Thimotheum

Diuis Fernando et Elisabeth Hispanie et Sicilie Regi-
bus. Alfonsus artium et medicine doctor Reuerendissimi dñi
Cardinalis borgia medicus: humilissime dicit.

Si vereri ^{Diui reges ne audacts vel temerarij potius} nomen incurraz q̄ ego homūculus in ea sciē-
tia audeam libros edere que profundissima est in qua z summi vi-
ri cōplures elaborarunt. variaq; posteriorū memorie monumēta
permulta tradidere. verūtū cū ipse mecū diligēter repeto maiores
n̄ros eos qui ad cōmunē vtilitatē aliquid in mediū attulerūt nō mō
sūmis laudib⁹ celebrasse: s; igētib⁹ sepe mūerib⁹ ac p̄mijs decorasse
nōnullos etiā eorū q; aliqua mortalibus beneficia prestiterē p̄fici
illi alios heroas. nūcuparūt. alios diuos funxerūt: plerosq; planetas
inter ac sydera collocarūt vt Dionysium: Hercule: Cererē: aliosq; p̄multos quos poete
egregij suis in operib⁹ diuersimode celebrarūt: haud hercle me anim⁹ deficit quin z ipse
pro mei ingeniolī viribus ad cōmune emolumentū aliquid scribendū censeā: ea preserti-
m in facultate que cū oibus p̄tilis est tum v̄o sūmis v̄ris regnis atq; iperijis presidētib⁹
per maxime necessaria. Quos decet vel astrologie nō ignaros eē vel in ea p̄itorū vti cōsi-
lio si euentū prosperū res suas habere percipiunt: Quid eni fieri potest vt magnas res
atq; arduas bene agāt. Si horū exēplar nō respiciāt: sunt nāq; speculū q̄ddā in quo prin-
cipū educatio: ac regnorū gubernia relucēt. Quid nāq; aliud ex aspectu adromade adi-
piscitur: nisi exemplum retribuēdi bene merentibus: Cum neq; Escelus pater neq; Cas-
siopēia mater ab ea potuerint impetrare quin parentes ac patriam relinquens per sea se
queret: qui eam ceto expositam a periculo liberarat. Quo circa ego librū hunc syderum
ac planetarū motus: ortusq; z ocasus: coniunctiones: oppositiones ac celi mediationes
cum multis alijs cōtinentē edere non expaui: Quorū initiū firmare decreui a die z hora
qua hispali patrie mee vestra sacra maiestas regnare incepit: qui z si nō sperem me lau-
dis aliquid aliud vel glorie ex h̄mōi editione cōsecuturū quippe qui sciā multos z docti⁹
et accuratius prescripsisse nisi q; vniuerso mens enunciet libellus orbi quanta fidelitate
quanto amore quantaq; festinantia patria mea maiestati vestre debitū persoluerit suū:
nō paruum mihi ipse esse honorem reputo: Qui summis vigilijs summis laboribus lon-
gisq; meditationibus huic studui vt diua maiestas vestra inter sydera locaretur: Cū per-
petue memorie contra breuitatem eui demandanda videatur: hūc itaq; diui reges libel-
lum qui solis syderum z planetarum motus z alterationes docet vestre maiestati dicā-
dum putauī: Qui ut ita dixerim velut duo soles in hoc orbe nostro relucēt: vt enim sol
sui luminis magnitudine aliorum syderum lumen obfuscat ita z vos vestra prudētia for-
titudine magnanimitate ceterisq; eximijs virtutibus longe vestris predecessoribus ante

illis: aliorū etiam orbis regum imperatorūq; gesta ac gloriam vestri luminis refulge-
tia obscuratis: Quo iure Fernādo z Elysabeth: bñ merito: appellati estis (Qd bonū de-
lectabile solem extinguens interpretari potest si nomina greca ad linguā latinā cōtra-
mus) Nam vestra cum illis facta si quispiam contulerit: haud hercle meia vero: deuiare
comperiet: ex causa namq; atq; opere res ipse pēsant. Si causas querimus: que dignior
esse potest: que ue maior: que ue sanctior: q; pro christo pugnare? Si vō opus ipsum per-
pendimus: qd piculosius: qd laboriosius: qd durius inuenietur: eo: quod cōtra: efferatis
sumas nationes per annos complures bello strēue magnanimiterq; gessistis. Complu-
res summi reges fortissimiq; imperatores magnis sepe viribus conati sunt christiani no-
minis hostes: bethica regione expellere variaq; assidua ac cruenta: cum hys bella gesse-
re neq; voti compotes esse potuerunt: vos autem ferocissimas gentes per annos circiter
octingentos bethicam prouinciam vī possidentes viriliter ac strēue nō modo armis p-
domuistis verum clementia pietateq; vestra ad christi cultum mitissimos ac pacatissi-
mos reddidistis: adeo vt vestram maiestātē nō secus ac parentes venerent z colant: equi-
dem reor altissimum vobis barbarorum infidelium victoriam dedisse q; nō ampliandī
regni cupidine vtoium fere regū mos esse consuevit ac principū: sed augende christia-
ne religionis gratia suscepistis. Tanta insup iustitia tēperantia pietateq; prouincias regi-
tis vt vitia oia inde exturbata iam fuerit nullusq; hys vestro in regno relictus sit locus.
Magnus preterea a vobis virtuti honos impēdit. magnusq; doctis viris ac probis pa-
trocinium prestat. iisdem ample dignitates ingentiaq; beneficia pro cuiusq; meritis lar-
giuntur. adeo vt quotquot in orbe sunt preclari rerū scriptores ad maiestatem vestrā ve-
lut numina quedā confugiant tutissimū in ea reponētes confugiū: quoz in nūero q;uis
ego anumerāndus nō sum decreui tñ opusculū hoc vobis clementissimi ac pietissimi re-
ges dicare supplicās deuote atq; hūiliter ne seruuli vestri munusculū ptenatis ex amore
immenso ingētiq; deuotiōe maiestati vestre id offerentis neq; propterea sum spernendus
licet alijs impar scriptoribus: cum natione hispanus sim z patria hispalensis. Maturaq;
ipsa quilibet impellat vt in suos quisq; sit promior z ad benefaciendum paratior. Acci-
pite igitur alacriter promptoq; animo preclarissimi reges libelluz hunc z dantis quoue
animo det conditionem pensate vestre q; ei maiestatis lumen impendite. Qui si a vobis
vt spero benigne recipiatur non dubito quin penes alios in pretio sit futurus. valete.

Canones tabularū Elisabeth Regine serenissime Hispanie et Sicilie. a magistro Alfonso de Corduba artium et medicine doctore: ac Reuerēdissimi dñi Cardinalis borgia medico editi: Feliciter Incipiunt.



Quemadmodum superius relatum est: Intendimus vt nusq̄ hys introitus sit tabulis sine eo vt memoria inuictissimorum Fernandi et Elisabeth hispanie regum: Quo ad regni eorū principiū fiat. Radicem instituere eorū ope precū est: Itaq; si has adoperari quis intendat tabulas: ab annis mensibus diebus et horis dñicis dico a Natali dñi nri iesu xpi vsq; ad diem consideratiōis: demat radicē Elisabeth: Que ea est hora qua vexilla eorū regalia manibus Illustrissimi dñi. d. henrici de gusman medine ducis

primo visa fuere: Qd hispali fuit: anno dñi millesimo quadringentesimo septuagesimo quarto die sabati. 23. mensis decēbris in meridie. et residuū erunt anni mēses dies et hore qui sunt a radice prefata: seruet igit̄ ānos perfectos et dies: cum numero mensūq; intret tabulam que intitulatur. mēses reducti. et querat numerū mensū perfectorū et in directo eius inueniet dies illis mensibus correspondentes: illosq; dies seruatis prius addat diebus annosq; et dies imperfecti anni habebit qui sunt a predicta radice vsq; ad tempus suum: si vō vltra dies perfectos aliquē sint hore pro qualibet hora minuta duo et triginta secūda diei ponat et habebit annos dies et numerū dierū. in istis nāq; tabulis neq; cuz mensibus neq; cū horis introitus est ppter ea que diximus: pro quolibet etiā hore minuto duo diei secūda et triginta tertia etiā ponet. vnū tamē obseruādo qd si annus bisextilis sit in ea intret tabule parte cui. b. suprascribitur: si cū hoc iam illius anni festū sit elapsū mathie. res exemplo aperiat: anno dñi. 1503. 25. marcij tertiaq; hora post meridiē volo tēpus a radice Elisabeth vsq; ad pdictā horā in annis diebus et minutis diei veraciter calculare: subtraho a tēpore predicto. s. 1502. annis perfectis. 2. mensibus. 25. diebus 3. horis. 1473. anni pfecti. 11. mēses. 23. dies qui sūt radix Elisabeth et residuū est. 28. annorū. 3. mēsum. 2. dierū. 3. horarū. seruo annos et dies ad partē et cū numero trino mēsiū itro tabulā mēsiū elisabeth sub ea parte cui suprascribit. nō. b. quoniā ānus est cōmunis: et inuenio sub eo in directo. 3. 90. quos addo cū duob⁹ diebus quos cū annis. 28. seruaui et habeo. 28. annos. 92. dies: deinde pro qualibet. 3. horarū duo diei numerū et. 30. 2. pono et proueniūt. 7. minuta. 30. 2. Quāobrem tēpus reductū habeo. s. 28. annos. 92. dies 7. minuta. dierum. 30. 2. qd erat consideratum.

1474
23 dñi
20 mēsis

De inuenienda auge cuiuscūq; planete. caplm secundum.



Agem cuiusuis planete inuenire: tabellā elōgationū augiū intrādū est querēdo in characterū linea solis characterē in directo ei⁹ offendes locū verū augis solis in signis gradibus minutis et sedis scribe extra totū in carta. Deinde cū numero solo annorū pfectorū elisabeth quos per precedētem iuenisti capitulū intra tabulā motus augis cōis: querēdo sub linea intitulata annorū numerū tuū que si precisum inuenieris in directo motū augis in illis annis in area tabule inuenies: si vō cū precisum nō: sed maiorē aut minorē inuenias: accipe minorē propinquierē et id qd in directo fuerit scribe sub auge solis que seruaui: gradus sub gradibus: et minuta sub minutis: Deinde annos residuos tuos super numero que in tabula iuenisti: accipe numerūq;

eorū in tabula predicta quere si totū inuenias eū ibi: et si nō fac vt supra: et qđ in directo eius inuenieris totū sub alio prius scripto sub auge scribe ordine suo: deinde collige totū inuentisq; summā totius que est locus verus augis solis die tue considerationis. vt si predicta superiori capto. die augis solis locū scire volueris: intra tabellā elongationum augiū et in directo characteris solis iuentis. 1. s. 30. g. 56. m. 36. 2. Deinde cū numero. 28. annorū preinuento: superiori canone intra tabulā motus augis querendo eū in linea annorū quē nō inuenies: sed bene. 30. aut. 20. inuenies accipe. 20. q; est numerus minor et propinquior: in cuius fronte versus dextrā inuenies. 0. s. 0. g. 11. m. 0. 2. scribe ea sub alijs prius seruatis in fronte characteris solis inuentis. s. sub signis. g. sub. g. zc. deinde cum. 8. annis qui. 20. in tabula repertis supsunt: iterū tabulā motus augis repete dictā et in directo. 8. inuenies. 0. s. 0. g. 4. m. 24. 2. Sub alijs iterū scribe suo ordine: demū collige simul et habebis. 1. s. 31. g. 12. m. 0. 2. et est locus verus augis solis tēpore prefato tue cōsiderationis. augi: solis note quidqđ sit de signis gradib⁹ et minutis in directo characteris cuiuscūq; planete in tabula elongationū augiū: adde: et proueniet verus locus augis illius planete. vt si predictis. 1. s. 31. g. 12. m. 0. 2. augis solis: addideris. 2. s. 41. g. 58. m. 19. 2. que iuenis in directo characteris saturni proueniūt. 4. s. 13. gradus. 10. minute. 19. 2. vbi locus verus augis saturni illa die est.

Capitulum tertium in sciendo argumentū vniuscuiusq; planete medium coniunctionemq; solis cum luna et capite draconis.



Cumq; hoc scire volueris tēpus per p̄mū equabis capitulū et cū annorū ei⁹ numero: tabulā motus argumētōz in annis expāsis et collectis elisabeth itra: p̄ primā tabule lineā que numer⁹ intitulat. numer⁹ tuorū annorū querēdo in cuius directo sub caractere planete cui⁹ argumentū queris. s. g. m. et. 2. illius argumēti inuenies si totus inde annorū numerus reperiat qđ in carta scriberis et serua bis: si autē totus ibi numerus nō reperiat accipe numerū minorem propinquiorē quē ibi scriptū reperies et qđ in directo ei⁹ inuenieris sub caractere vt dixi planete in carta scriberis: deinde cū numero annorū residuo eandē tabulā intra et q; iterū in eius directo inuenies de signis et gradibus sub alijs prius inuentis scribe: deinde ad tabulā argumēti illius planete in diebus te conferas et radicē superscriptā sub argumēto prius seruato q; cū numero annorū accepisti scribe. s. sub signis zc. Nouissimoq; cum dierū numero intrādo illā eandē tabulā cui radix sup̄scripta est: si totus inde dierū numerus scriptū reperias in eius directo in area tabule signa. g. m. z. 2. illius offendes motus: scribe sub alijs oibus que habes cum radice. si autem nō totū sed maiorē aut minorē scriptum in tabula reperias numerū: iterū cū residuo quotiēs sup̄sit predictā tabulā intra et. s. g. m. 2. que in directo vniuscuiusq; sint sub alijs oibus prius seruatis ordine seruato scribe: Quousq; nichil de diebus reliqui fiat p̄fectis. demū si minuta aliqua dierū sint numerū etiā eorū in tabula ipsa quere in primo ordine: qui numerus vt dixi intitulatur: et qđ in directo eorū versus dextrā inuenieris de signis. g. m. 2. scribe sub alijs ita qđ id qđ sub signis in tabula inuenis sub gradib⁹ quos tu extra scripsisti scribas et sic per ordinē cetera et si minutoz totus scriptus in tabula nō reperiat numer⁹ fac vt in gradibus fecisti quō de numero dierū agebas quousq; oia tua minuta expedias: post modū vide si in tēpore tuo secūda dierū habeas iterū cū eis tabulā eandē intra veluti cū minutis fecisti et quidqđ in eorū directo inuenieris sub alijs scribe ita tamē q; vnū anticipes gradū: veluti id qđ sub signis in tabula inuenis cū secūdis dierū intrādo sub minutis. g. scribas et cetera per ordinē sequantur. Cumq; oia scripta habeas collige simul et de collectis sex signa Quotiēs fieri poterit proice residuūq; est argumētū planete in signis gradibus et minutis. die tue cōsiderati.

onis: si autem non ad sex signa totum collectum perueniat: id omne argumentum predictum erit. In
 exemplo repetat prefata. 25. martij dies anni. 1503. a partu virginis alme: ad qua eadem hora
 superius allegata volo argumentum saturni medium scire. per primum capitulum habeo. 28. annos
 perfectos. 92. dies. 7. m. diei. 30. i. cum annorum perfectorum numero tabulam motus argumeto
 rum in annis expansis et collectis elisabeth intro et in linea numeri que prima est. 28. quero: non
 in eos inuenio sed bene inuenio. 20. in quorum directo sub caractere saturni inuenio. 1. s. 55.
 g. 27. m. 20. i. que in carta extra scribo: deinde cum 8. residuis ad complementum. 28. eandem intro
 tabulam in cuius linea numeri. 8. inuenio indirecto eius sub eodem saturni caractere. 4. s.
 22. g. 10. m. 56. i. post modum cum dierum numero ad tabulam mediorum argumentorum Saturni
 Jouis et Martis me confero radicemque superscriptam tabule Saturni que est. 2. s. 52. g. 54.
 m. 31. i. sub alijs scribo ordine suo numerumque dierum. 92. in prima tabule linea que dies
 intitulat queres non totum sed. 90. inuenio in cuius dire/

Anni	s	g	m	i
20	1	55	27	20
8	4	22	10	56
Radix	2	52	54	31
dies 90	1	25	41	38
20	1	54	15	
minuta 7	0	0	6	39
secunda 30	0	0	0	28
argu. medi.	4	38	15	47. 5

eto. 1. s. 25. g. 41. m. 38. i. sunt que sub radice et alijs ordi/

ne seruato scribo: demum cum duobus residuis iterum tabulam
 eadem intro in directoque eorum. 0. s. 1. g. 54. m. 15. i. inue/
 nio ea que sub alijs scribo. nouissimoque. 7. sunt. m. ea etiam
 in linea prima tabule reperio. in directoque eorum. 0. s.
 6. 39. que ibi reperio scribo sub alijs anteponeo unum
 gradum nam. 0. s. pono sub. g. 6. g. sub minutis. 39. m. sub. 2.
 s. q. sunt. 30. scda diei que ea in tabula in directo que i/
 uenio. 0. 28. scribo. 0. sub. m. 28. sub. 2. deinde colligo oia
 adiucem incipendo a scdis per quibuslibet. 60. scdis unum
 minutum in ordine minorum poneo et pro quibuslibet
 60. minutis unum gradum: et pro quibuslibet. 60. g. unum si/
 gnum et est collectum diu. 10. s. 38. g. 15. m. 47. i. a quo subtraho. 6. signa que sunt una integra re/
 uolutio et restat medium argumentum saturni. 4. s. 38. g. 15. m. 47. i. ut in figura scriptum est.

Capitulum quartum de medio solis motu inueniendo.

Tempore habito per primum capitulum: numerum annorum solum serua. respiceque dies
 considerationis tue quota sit mensis: nomenque illi mensis in tabula pro medio
 motu omnium planetarum quere in fronte tabule: In lateribus sinistro numerum die/
 rum mensis reperies in cuius directo versus dextram sunt. s. g. m. i. medij motus solis
 illa die tpe itronizationis elisabeth regine serenissime: vide igitur numerum annorum cum eo que
 intra tabulam quaterniorum ut in alijs intrasti tabulis in directoque eorum offendes. g. m. i. equa/
 tionis illorum quaterniorum. Adde cum signis et gradibus medij motus illi diei: si vero aliquid sint
 anni ultra quaternia cum numero eorum intra tabellam illam quod addit et minuit cuilibet anno
 et in directo illi numeri inuenies. m. et. i. addenda vel minuenda adde vel minue secundum titu/
 lum suum ab alijs signis. g. minutis. et scdis que in alijs inuenisti tabulis pro medio motu ha/
 bendo. et collectum ex oibus est medius motus solis tpe tue considerationis. in exemplo repeta/
 tur predicta dies. 25. martij. 1503. cum die et nocte mensis intro tabulam pro medio motu omnium
 planetarum. in sinistroque latere in prima tabule linea que elisabeth dies intitulat inuenio. 25.
 in directo quorum sub marcio offendo. 0. s. 11. g. 28. m. 47. i. que sunt medij motus solis il/
 lus diei anno itronizationis elisabeth demum quonia anni a radice elisabeth ad prefatam
 dies sunt. 28. per primum capitulum qui sunt. 7. quaternia: cum numero. 7. intro tabulam equatio/
 nis quaterniorum in prima linea que intitulat quaternia et inuenio in directo. 7. quaternia. 0. g. 12.
 m. 22. i. que addo cum. 0. s. 11. g. 28. m. 47. i. que suauiter collectumque est. 0. s. 11. g. 21. m. 9. i. et est
 medius motus solis die considerato. nam non est ultra quaternia aliquis annus.

Et iij

Capitulum quintum de medio cuiuslibet planete motu inueniēdo siue draconis lune capite.
Der primū equabis tēpus capitulū. per tertiū illius argumētū queres planete:
 per tertiū solis mediū motū: subtrahē itaq; argumētum planete a solis medio
 motu: residuūq; erit mediū planete motū. vt in exēplo prefata. 25. martij die
 1503. mediū argumētū per tertiū capl'm Saturni. 4. s. 38. g. 15. m. 47. 2. inue
 nimus. per pcedētē iterū capl'm solis mediū motū. 0. s. 11. g. 41. m. 9. 2. reperim⁹ eadē
 esse die. subtrahō itaq; argumētū mediū Saturni a medio motu solis ⁊ q; argumētū est
 maius vnā a comodo solis medio motui reuolutionē ⁊ residuum est. 1. s. 33. g. 25. m. 22. 2.
 quod est mediū Saturni motus eodem poteris omnibus in alijs vti exēplo.

Capitulum sextum de medio lune inueniēdo motu.

Der tertiū mediā solis et lune habebis cōiūctionē similiter cū eodē argumētū
 lune habebis capitulo. per quartū quoq; locū solis repies mediū: addesq; me
 diū solis motū: cū mediā solis ⁊ lune elongatione siue cōiūctione: agregatūq;
 amborū est mediū lune motus. In exēplo predicta capitulo operando tertio
 mediā solis ⁊ lune cōiūctionē siue elongationē in meridie. 25. diei martij. 1503. s. s. 45. g.
 45. m. 40. 2. et per qrtū solis mediū inueni motū. 0. s. 11. g. 41. m. 9. 2. Iūgo vtraq; simul
 ⁊ collectū est. s. s. 45. g. 45. m. 40. 2. et id est mediū lune motus ea hora illius diei.

Capitulum septimum de motu capitis inueniēdo medio.

Istantiam solis a capite draconis per tertiū requeres capitulū: mediūq; solis
 motum per quartum ⁊ de distantia preinuenta mediū solis subtrahes motum
 residuumq; capitis draconis mediū motus erit: satis sine exēplo patet.

Capitulum octauū de vero motu cuiuslibet quinq; planetarum.

Der tertiū argumētū per quintū mediū cuiuslibet eorū reperies motū: amboq;
 serua: nouissimūq; mediū motus gradum quo in signo sit pernotabis: veluti si
 mediū sit motus. 1. s. 32. g. 50. m. terti⁹ gradus cancri nouissima pars est inci
 piēdo numerū ab ariete a quo mediū solet cōpntari motus: et ita de alijs. cū
 eo itaq; pernotato gradu tabulā excētricitatū intra sub caractere planete cuius mediū
 motū habes in primisq; lineis que supposite caractere sūt gradū illū quere si eū precisū
 ⁊ sine minutis habueris: Nā in eius directo illis quib⁹ suprascribitur equatio lineis offē
 des. g. et minuta equationis cētri in zodiaco: super qua id scribes qd super tuuz. g. in ta
 bula scriptum fuerit. a. aut. m. sed si in medio tuo motu aliquavltra gradus sint minuta:
 partē facies proportionalē illorū minorū per capitulū imediate sequentē: eāq; equatio
 ni centri habite et seruate addes: totūq; equatio centri equata erit. denuo si super equa
 tione scriptū. a. habueris adde eā medio tuo motui: ⁊ eā iterū ab argumēto planete mi
 nues medio: si aut fuerit. m. facies cōtrariū quo facto argumētū mediūq; motū habebis
 hys in tabulis equata. cū gradu itaq; signi cū quo prius equationē inuenisti addita vel
 subtracta equatione intra eandē excētricitatū tabulam in directoq; eius sub linea que in
 titulat. li. que inuenieris de minutis. accipe ea que extra ad partē scribe super quā. m. scri
 bes si gradū cū quo inuenisti illud in colūna primi reperit caractere planete. cuiusli
 bet nāq; planete duos in tabula inuenies characteres. Sed si sub scdo reperit caractere
 a. de super scribes. Nouissimo cū argumēto equato intra tabulā equationū quinq; plane
 tarū in linea que intitulat. gradus argumētorū querēdo cōsimilē tuo argumēto signū ⁊
 gradū si in argumēto minuta nō fuerit gradus: qd vō in directo ei⁹ offēdas sub caracte
 re illius cuius verū queris planete motū accipe ⁊ vide si argumētū equatū cū quo tabu
 lam intrasti minus trib⁹ fuerit signis scribes sup tua equatiōe. m. si vō fuerit plus. a. scri
 benda est. sed si in tuo sint vltra gradus minuta argumēto de differentia partē vt docebo

accipies proportionalē quā equatōi tue adde z voces equatio' argumēti primo examina-
 ta. In cūsus directo in lineis que p̄p̄inquoies sunt accipe q̄d de .g. et minutis inueneris
 ut si sup. m̄. que intitulant. li. scriptuz sit. m. accipies id q̄d sub titulo. longior. scribis. Si
 v̄o. a. sub titulo p̄prioꝝ. de quo accipies partē proportionalē s̄m numerū. m̄. seruatoꝝ sub
 titulo. li. ad. 60. quā partē addes proportionalē equationi argumēti primo examine si
 erit scriptū super. p̄prioꝝ. vel minues si scriptū sit. lōgior. z q̄d post additōnē vel minuti
 onē prouenerit erit equatio argumēti sc̄do examinata serua eā. deinde vide si super equa-
 tionē centri super q̄z equationē argumēti scriptū sit. a. in ambabus. adde ambas simul
 collectūq̄ medio tuo adde motui z habebis verū planete locū in zodiaco die tue confi-
 derationis. si v̄o sup ambabus scriptū sit. m. adde v̄trāq̄ simul collectūq̄ a tuo medio
 minue motu residuūq̄ erit locus planete verus in zodiaco. sed si sup altera. a. sup altera
 v̄o. b. minozē earū de maiori subtrahē et residuū adde medio motui tuo si sup maiori scri-
 ptum sit. a. si v̄o super maiori scriptum sit. m. illud subtrahē a medio motu residuum: z re-
 manens erit verus planete locus in zodiaco. satis patet.

Capitulum nonum de parte proportionali inuentenda.

Clando medij motus siue argumēti gradus in tabula precisi nō reperiūtur: mi-
 nor eorū z propinquoꝝ numerus in tabula reptus accipias: z in directo quoq̄
 eius q̄d de equatione reperit similiter accipias: vnūq̄q̄z que eorū extra per se
 scribas. iterūq̄z cū numero maiori z proximiori qui in tabulis reperiri pōt in-
 tret tabulā z equationē in directo etiā sc̄di numeri in tabula scriptā sub alia p̄ma scribas:
 et secūdo sumpta ambo ab alijs primo sumptis subtrahat: numerū. s. a numero z equatio-
 nem ab equatione: si primo sumpta sint maiora: aut per cōtrariā si fuerint minora. Cūq̄z
 oia vt dixi feceris: gradus z minuta que in tuo habes argumēto aut medio motu vltra
 id q̄d primo in tabulis introitu inuenisti reduc ad eādē denoiationē sic. gradus multipli-
 ca per. 60. et illi q̄d prouenerit minuta que habes adde z erunt oia minuta. hoc illud fa-
 cies de differētia quā duarū equationū habuisti. deinde multiplica vnū in alio et q̄z sunt
 minuta in minuta proueniēs ex multiplicatiōe erūt. z. ea diuide per differētia duorū nu-
 merorū quā seruasti et est in tabulis istis. s. graduū: et q̄d ex diuisione prouenerit erit pars
 p̄portionalis. hic tñ modus accipiēdi p̄portionalē partē solū equatiōib⁹ centri et argu-
 menti seruit. sed in diuersitate diametri est alius modus. nam cū id q̄d sub equatione vbi
 scribitur. p̄prioꝝ. aut longior. multiplicaueris Cū id q̄d sub. li. accepisti. collectū per. 60.
 diuides z erit ps p̄portionalis diuersitatis diametri id q̄d in numero quotiēte puenit.

Capitulum decimum de vero motu solis inueniendo.

Medium solis per quartū habeas capitulū motū ipsumq̄z in signa cōmunia re-
 solue: nouissimūq̄z eius gradū cuius signi cuiusq̄z numeri sit notabis eumq̄z in
 tabula ex cētricitatū queres: eūq̄z si ibi precisum inueneris: in directo ei⁹ offē-
 des sub caractere solis equationū in gradib⁹ z minutis: si v̄o in medio sint mo-
 tu gradus et minuta vltra id q̄d in tabula reperisti duplici introitu in tabula differētia z
 duarū equattonū scies ex ea que partē accipies proportionalē per nonū capitulū quā eq̄-
 tionē prime addes. si secūda fuerit maior vel ab ea minues si fuerit minor: q̄d v̄o post ad-
 ditionē vel subtractionē prouenerit erit solis equatio adde eaz cū medio motu solis si su-
 per linea in qua iuenisti gradū tuū scriptū sit. a. aut minue si scriptū sit. m. q̄d v̄o restat est
 verus solis in zodiaco locus. In exēplo superna repetas dies in meridie cui⁹ p̄ caput. 4.
 solis motū inuenio medium. o. s̄. 11. graduū. 41. m̄. 9. z. resoluēs eum nullū habet perfe-
 ctum signū. sed. 11. ḡ. a principio signorū. s. a capite arietis. 41. m̄. vltra est itaq̄z linea me-
 dij motus solis in. 12°. arietis gradu in perfecto: quero itaq̄z. 12^m. arietis in tabula excen-

tricitatis sub solis caractere: in directoq; eius inuenio sub titulo, equatio. 2. g. 6. m. 47. 2. que addo cū. 0. 8. 11. g. 41. m. 9. 2. eo q; super gradu meo in tabula. s. 12. arietis est scriptū. a. 2. puenit verus motus illius diei in meridie: hispani. 0. 8. 13. g. 47. m. 56. 2. hec opatio satis est precisa: verū si precisiorē eam volueris. 11. g. 41. m. arietis in tabula quere predicta quos nō inuenis sed bene. 7. qui est numerus minor propinquior: 2. numerū. 12. maiorem. accipe ambo 2. minorē de maiori subtrahere residuū que erit. 5. serua eā 2. voces differentia numerorū accipies equationes in directo amborū que sunt. 2. 8. 45. 2. alia. 2. 6. 47. eritq; si subtrahas minorē earū de maiori differentia. 1. minuti. 58. 2. serua eā 2. voces differentia equationū: post modū subtrahere gradū minorē in tabula inuentū qui est. 7. a gradu 2. minutis medij motus solis et est differentia. 4. g. 41. m. verte. g. ad. m. minuta multiplicādo ea per. 60. et proueniūt. 240. quibus addes. 41. m. et sūt. 281. m. multiplico ea per differentia duarū equationū que est. 2. m. fere nō. n. curo de duobus scōis. et pueniūt in multiplicatione. 562. 2. nā. m. i minutis pducūt. 2. diuido. 562. 2. p differentia numerorū q̄ ē. 5. 2. numerus q̄tiēs ē. 1. m. 52. 2. 2. ē ea ps pportionalis quā minuo ab eq̄tōe p̄mo supra i directo. 7. quoniam. 2. est minor 2. prouenit equatio mei gradus precisa. 2. g. 6. m. 53. 2. quaz addo vt supra. notādū tamē est pro sole 2. pro oibus alijs preter lunam planetis: Qd cū auges eorū mobiles sint centra media planetarū 2. argumētū solis in multis annis ab eo qd in tabula excentricitatū scribit varia fierent. succurrendū huic varietati ista putauim⁹ precise: vt cū annis perfectis quocūq; tpe quis hos calculare voluerit motus a radice elisabeth per secūdū querat augis cōis mediū motū: caplm: idq; q; fuerit gradibus et minutis medij motus planete cuius equationē centri querit addat cū nouissimū eius gradus in linea gradū cui. a. superscribitur inueniat. aut ab eis minuat si nouissimus in illa quam superscribitur gradus reperiat. ita. n. in sempiternū equatio reperiet precisa centri.

Capitulum vndecimum de vero lune inueniendo motu.

Per tertium queras mediam coniunctionem mediumq; argumentum lune capitulum: per. 6. mediū lune motum: vnumq; d; q; vō eorū suo signato titulo serua: deinde cum elongatione solis 2. lune in gradus resoluta intra tabulā equationum solis 2. lune sub titulo elongationis solis et lune querendo numerum tuum 2. vbi eum inueneris in directo equationum centri offendes. ita tamē q; si elongatio pertranseat. 90. gradus ordine retrogrado numerū eorū in tabula queras vt si. 93. fuerit. 87. accipias et si. 180. 0. et si. 181. 1. 2. sic de alijs. serua itaq; equationē centri: 2. in directo ei⁹ qd reperies de minutis proportionalib⁹ etiā accipe 2. per se serua. si aut. g. elongationis in tabula precisū nō inueneris. suo canone partē accipies proportionalē addēdam vel minuedāz vt supra demū si media fuerit elongatio. a. 0. vsq; ad. 90. g. vel a. 180. vsq; ad. 270. equationē centri cū argumēto medio p̄i⁹ seruato adde. si vō fuerit in alijs numeris vt a. 90. ad. 180. vel a. 270. ad. 360. minue 2. habebis argumētū lune equatū: cū eo predictaz equationū tabulaz intra in lineis que signa 2. gradus argumēti intitulant querendo ibi consimilē numerū que si precisū inueneris in directo ei⁹ equationez argumēti sub lineis que equatio lune intitulat reperies. Si vō non fuerit in tabula tuus gradus precisus facta proportionali suo canone parte addes vel minues sm iura vt equationez argumēti habeas primo examinataz serua eaz cū suo titulo: in directoq; gradus cū quo eaz accepisti accipe diuersitate diametri cū sua parte proportionali. ex qua diuersitate diametri accipe partē proportionalē secūdū numerū minorū pportionalium que seruasti ad. 60. quaz adde equationi argumēti primo examine et erit equatio argumēti. 2. examinata: eam adde medio motui lune si argumētū equatū sit plus tribus signis vel eam minue si fuerit minus residuum que verus locus lune in zodiaco erit.

Capitulum duodecimum de latitudine trium superiorum.

Argumētū cuiuslibet eorū equatū per. 8^m. queras in gradusq; vertas: nume-
rūq; eorū in tabula latitudinis triū superiorū sub titulo argumētū: quere: vbi
no eum precisus inueneris in directo sub caractere illius planete accipe qd
de gradib; z minutis scribitur: sub titulis meridionalis: septentrionalis: qdli-
betq; per se serua si precisus reperiat si nō: proportionalē fac partē: deinde nouissimum
mediū motus planete gradū cuius signi cuiusq; numeri sit: et eū in tabula quere sub cha-
ractere sui planete mox. n. offendes in vltima versus dextra; linea in directo ei. m. pro-
portionalia latitudinis illius gradus si inde precisus reperiat aut si nō: cū sua facta propo-
tionali parte: accipe itaq; partē proportionalē. graduū quos seruasti latitudinis sūm nu-
merū minorū pportionalium ad. 60. meridionalium si. m. proportionalia in inferiori par-
te sint accepta tabule. vel septentrionalium si in superiori eaq; pportionalis est latitudo ple.

Capitulum tertiumdecimum de duorum inferiorum latitudine.

Argumētū equatū z mediū vniuscuiusq; eorū inuenies motū z vnūq; per se
serua deinde cū vno argumēto intra tabulaz latitudinis eorū in lineis nume-
ri z qd in directo eorū inueneris de declinatione z reflexione seorsum scribe
qdlibet per se suo signatū titulo. postea a medio veneris motu. 30. gradus mi-
nue z cū residuo lineas numeri intra z qd in directo eius inueneris de minutis proporti-
onalib; accipe cū quib; partē proportionalē declinationis prius seruate accipies sūm nu-
merū minorū proportionalium ad. 60. et hec est latitudo veneris primo examinata serua
eam. sed medio motui mercurij. 60. g. adde: cū eo que idē facies qd de venerē fecisti z ha-
bebis latitudinē Mercurij primo examinataz: ea que septentrionalis in venerē erit si al-
terū duorū hoc est argumētū equatū z mediū motus equatū in altera circuli parte alter vō
in alia vt si vnus in superiori: ali; vō in inferiori: meridionalis vō si ambo sint in eadem
circuli parte. hoc idē erit de Mercurio. postmodū de medio motu veneris. 91. g. subtra-
het a medio mercurij motu. 30. g. z cum residuo lineas numeri predicte tabule intra z
qd in directo eorū fuerit de minutis proportionalib; accipe in duob; que locis scribe: cuius
qbus ex reflexione prius seruata partē proportionalē sūm proportionē istorū minorū
ad. 60. et hec erit reflexio examinata scribe eaz in tabula seu carta extra. respice si medi;
mot; eqt; sit in superiori parte circuli hoc ē i medietate tabule superiori z cū hoc argumē-
tum eorū sit minus. 180. g. erit reflexio examinata septentrionalis et si argumētū equatū
fuerit plus. 180. g. erit reflexio meridionalis. z per cōtrariū erit si medi; sit in inferiori
tabule parte motus. hec itaq; est. 2. latitudo serua eā nomēq; sue partis super eā scribe.
postea accipe de minutis proportionalibus in altera tamē parte seruatis sextā partē que
erit latitudo veneris. 3. examinata que prouenit ex deuiatiōe deferētis ab ecliptica que
semper in venerē est septentrionalis et in mercurio meridionalis postea istas tres latitudi-
nes adinuicem collige si oia sint in eadē parte: si tamen sint in diuersis partibus vt si vna
septentrionalis. alia vō meridionalis subtrahe minorem de maiori et residuūz erit pla-
nete latitudo septentrionalis aut meridionalis.

Capitulum decimumquartum de lune latitudine.

Rer septimū capitis mediū inuenies motū: eūq; ab vna signorū integra reuo-
lutione subtrahes residuū que erit verus capitis sūm successione signorū loc;
serua eū suo signatū titulo. deinde per. 11. verū lune queres locū: a quo verūz
capitis pri; seruatū locū subtrahes: fietq; reliqui: argumētū verū latitudinis
lune: numerūq; signorum in fronte tabule quere desuper z de subtus z gradus in latere
dextro aut sinistro. si. n. signa in superiori reperiant parte: gradus in sinistro accipies laterc:

si No in inferiori sint signa in dextro gradus accipies et vbi angulus signi et gradus: re/
ctus fiat equatione latitudinis hoc est. gradus latitudinis lune reperies si. g. ibi precisus
inuenieris: si No no: facta parte proportionali suo canone. Q. si argumetu latitudinis fu/
erit plus. 3. signis istar tabularu aut. 6. signis coib: latitudo erit meridionalis: si No mi/
nus septentrionalis: si No supiori fronte gradus iscribat erit ascēdes: si in inferiori descēdes.

Capitulum decimum quintum de inuentione partium hore inequalis
in quolibet loco et climate: quolibetq3 die.

Tabula ascensionu signoru illi loci intra cu gradu veri loci solis: et ascensionem
illius gradus serua quas ab ascēsiōib9 gradus oppositi subtrahes: residuuq3
per. 12. diuide numerusq3 quoties erit numerus partiu hore diurne inequalis:
sunt namq3 hore equales et inequales: Quelibet equalium. 15. continet gradus
equoetialis horaru: inequales qnq3 maiore qnq3 minore illozu graduu continet numer.
in exemplo ad altitudinē poli. 37. g. inequales horas quartidecimi gradus tauri scire vo
lo illu gradu in tabula inuenio in cuius directo. ascensionem. 28. m. 58. inuenio que subtra
ho a. 234. ascensionibus. 4. m. que sunt ascēsiōes oppositi. s. scorpij. 14. et residuu est. 205.
ascensionem. 2. m. diuido ea per. 12. et numerus quotiens est. 17. g. 5. m. que sunt partes hore
diurne: hys subtractis a. 30. reliqui fiet. 12. g. 55. m. qui sunt ptes hore nocturne illius diei.

Capitulum decimum sextum quomodo ascēdes gradus quacūq3 hora diei vel noctis accipias.

Rer decimu veru solis queres locu: nouissimuq3 eius gradu cu in tabula oris
tis recti et medij celi inuenieris in directo ascēsiōe eius recta iuenies: eiq3 no
naginta gradus et equatione illius diei suo canone supra addes ita q p qbus/
libet quatuor equatiōis minutis vnu ponas gradu: collectuq3 est numer9 ascē
sionis oblique ascēdetis: eam quere in tabula ascensionu signoru ad tuam regionem: vbi
No illa inuenias in directo versus sinistra gradu zodiaci qui illa est in ascēdēte hora in/
uenies characterēq3 signi cui9 est gradus desup in fronte tabule. et ille gradus erit ascen
dens in meridie illius diei ad tua regionē: si gradus in tabula tuos reperias precisos: si
No no: parte facies proportionalē cuq3 horas habueris aliquas vltra meridie pro quali
bet. 15. ascensionem: recte predictae ascensionem adde et fac vt supra. Et vo quonia aliq3e sunt
ciuitates quoru horologia ab occasu solis incipiunt: et sine horaru reductione ascēdes ibi
inuenire desideras: gradu solis tui diei cu suo inuenieris capite in tabula que ascensionu
signoru hispani intitulat quere ita q no per inferiorē characteru frontē sed per superio
rem signu solis accipias. In directo. n. gradus sub signo predicto numeru horaru et mi
nutoru hore quas ibi reperias accipies: quibus superadde numeru horaru quas post oc
casum habes vsq3 ad hora ad qua ascēdes queres: et si ex aggregato plures. 24. super ex
crescant hore prophice. 24. et residuas in tabula quere vbi. n. numeru earu precisum re
perias in directo versus sinistram in prima tabule linea gradu ascēdetis reperies qui il
lius erit signi cuius character est superposit9 linee in qua numeru horaru residuaru inue
nisti. no tm ambozu erit altio: characteru sed inferior. si aut no sit precisus in tabula nume
rus parte fac proportionalē. hic q3 gradus est ascēdes hi9 hore hispani. sed si ad aliū lo
cum vis isto canone ascēdes habere veluti ad vrbē: cu altitudine poli qua inuenies in si
nistro latere cuiusdē tabelle que intitulat cōicationis ascēdetis et cu signo ascēdēte pre
iuento vt dixi itra q reperies in fronte tabule. mox eni in angulo coi offendes minuta hore
addenda vel minuenda numero horaru ascēdentis: hispani. que addes vel minues et re
siduu in directo cuius gradus cadat vide quia ille gradus ascendentis consideratus ad
eam quam queres regionem.

Capitulum decimum septimum de duodecim domorum equatione.

Der decimū sextū gradū ascendētis queres capitulū. per. 25^m. illū gradū horā
 inequalē diurnā: eāq; subtrahes a. 30. gradibus habebisq; nocturnā inequa/
 lem horā: nocturnāq; dupla idq; gradui ascendētis nō in tabula regionis tue s;
 in ea que orizontis est recti: nā predictū duplū si recte ascēfioni gradus ascēde
 tis adideris rectā habebis. 2^o. domus ascēfionez in directo. cuius versus sinistra gradū
 zodiaci z in fronte tabule karakter signi cui^o est gradus. similiter si idē addas recte ascē
 fionis dom^o. 2^o. duplū. rectā. 3^o. dom^o habebis ascēfionē: cui si iterū illud addas duplū: re
 ctam quarte dom^o habebis ascēfionē: z gradus earū z signa veluti in. 2. repies. q̄rte do.
 mus inuēta recta ascēfioe: horā inequalē gradus ascēdētis diurnā dupla: duplūq; recte
 ascēfione quarte dom^o adde habebisq; quite rectā dom^o ascēfionē: cui iterū duplū adde
 diurne hore z rectam sexte habebis ascēfionē: eorū. 3 gradus z signa veluti in alijs habe
 bis. Ceteras per oppositum habebis domos. septime enim incium prime oppositum est
 octaueq; secunde. z sic de reliquis.

Capitulū decimū octauū de declinationis partiū zodiaci inuentione.

Cuiuscūq; gradus declinationē inuenies si in latere sinistro tabule declinatio
 nū partiū zodiaci aut in dextro inuenias in fronteq; signū cui^o est gradus de/
 super z subt^o nā in angulo offendes cōi declinationē. veluti si declinationē. 15.
 tauri gradus volueris scire in sinistro illi^o tabule latere accipe. 15. z sub kara/
 ctere tauri in angulo cōmuni indirecto. 15. reperies. 16. g. 25. nī. qui sūt declinatiois illi^o
 gradus: nota tū q; si signū sit infra tabulā scriptū gradus tabule i dextro accipies latere.

Capitūm decimū nonū de sinus recti inuentione arcus et eius cōplementi.
 Cui^o graduū in tabula mirifica in primo ordine quere que arcus intitulatur
 in secūdo repies sinū rectū eius et in tertio sinū rectū cōplementi eius. si grad^o
 p̄cis sūt: si vō cū gradib^o miuta sūt: p̄tē fac p̄portionalē sua supiori doctrīna.

Capitūm vice simū. de declinatione cuiuscūq; planete aut fixe stelle.

Der octauū locū cuiuscūq; planete verū accipies. per. 12. 13. ac. 14. latitudines
 cuiuscūq; eorū in gradib^o z minutis cognosces. per. 18. gradus veri loci plane
 te declinationē. subtrahesq; latitudinē a declinatioe si declinatio maior sit lat
 tudine et cū hoc latitudo sit septētrionalis declinatio vō meridiana vel econ
 tra. si vō ambe meridionales aut septētrionales vtrāq; simul iūge habebisq; declinatio
 nem planete ab equinoctionali. hoc idē faciendū de fixis si verū earum locum in lon
 gitudine z latitudine suo cognoueris canone.

Capitulū vice simū primū: in sciendo altitudinem solis in meridie
 singulis diebus quocūq; in loco sit: ac numerum horarum diei.

Altitudines poli tue regionis in frōte tabule altitudinis solis z arcuū queres.
 in primoq; tabule ordine sub titulo graduū gradus veri mot^o iuēies si ibi p̄re
 cisos accipias z si nō cū parte proportionali facta: in angulo nāq; cōmuni offē
 des quātū sol ea die in ea regiōe eleuat quātasq; horas arcus semidiurn^o con
 tineat: nam arcus semidiurnus si dupletur numerum horarum diei equaliū habebis.

Capitulū vice simū secūdū: de poli altitudine inueniēda quocūq; anni die.

Vgnomonē obserua. eāq; in tabula proportionis vmbre ad gnomonem quere
 vbi enim eā inuenieris ex directo versus sinistra altitudinē solis in meridie il
 li^o regions inuenies: eā accipe ad tabulā que altitudinis solis te ipsum cū ea
 cōferas: ac cū gradu solis tue diei. vbi vō eā in directo gradus diei inuenias obserua. nā
 in fronte tabule super eā altitudinē poli tue regionis inuenies: si vō eam in directo gra

duos illi⁹ nō inuentas olei sed maiorē & minorē duas illuc in directo inuenieris: altitudi-
nes poli supra scriptas nota ac pportionalē faciēdo p̄ iter eas altitudinē tui poli iuētis.
Capitulum vice simū secundū: in sciēdo latitudinē ortus cuiuscunq; gradus
in obliquis orizontibus.



Altitudo est ortus: arcus orizontis obliqui inter gradū zodiaci orientē & partē
cognocialis que cū eo orit. hūc si scire vis: per. 18. declinationē illi⁹ accipe gra-
dus: per. 22. altitudinē poli tua in regione: per. 19. sinū rectū declinationis pre-
dicte: ac sinū rectū cōplementi arc⁹ altitudinis poli. Denūo multiplica sinum
declinationis per. 60. et qd̄ puenit diuide per sinū cōplementi poli & numer⁹ quotiens
est sinus rect⁹ arcus quesiti: quere eū in tabula mirifica in secūdo ordine: vbi enī eū repi-
as a sinistris arcū suum in primo tabule habebis ordine: in exēplo: latitudinē ort⁹ primi
gradus tauri scire volo: hui⁹ per. 18. gradus declinationē scio. 12. graduū fere esse. alti-
tudinēq; poli in v:be. 42. g. cognosco: per. 19. sinū rectū declinationis. 12. g. 20. m. inue-
nio. sinūq; rectū arcus cōplementi poli. 44. g. 45. m. ambo suis signata titulis seruo: mul-
tiplicoq; 12. g. 20. m. per. 60. et pueniūt. 740. Que diuido per. 44. g. 45. m. & numer⁹
quotiens est. 16. g. 33. m. fere: quero illud in tabula mirifica inuenioq; id in directo. 16. g.
est igitur latitudo ortus illius gradus in v:be. 16. g.

Capitulum vice simū tertium: de differentia ascensionali inuenienda.



Um ortu latitudinis per precedētē imēdiate inuēto capitulū mirificā in tabis
tabulā in directoq; ei⁹ versus dextrā in tertio ordine accipe: seruaq; eū demū
per. 18. declinationē tui gradus habeas precisā: cū ea que mirificā iterū tabu-
lā intra & q; in tertio ordine in ei⁹ directo inuenieris accipias & serua: voceq;
cōplementū declinationis. demū id qd̄ prius seruasti multiplica per. 60. & qd̄ puenit ex
multiplicatione diuide per cōplementū declinationis & numer⁹ quotiens accipe eūq; in
tertio ordine tabule mirifice quere vbi nō eū inuenieris precisum obserua quoniam in ei⁹
directo in primo ordine arcū quesitū. inuenies q est differentia ascensionalis. gra exēpli in
v:be: primi gradus tauri differentia ascensionalē quero: per. 18. inueni declinationē ei⁹. 12.
g. fere. per. 22. latitudinē ort⁹ ei⁹ in v:be habeo. 16. g. cū ort⁹ latitudine intro tabulā miri-
ficā in directoq; ei⁹ in. 3. ordine. 57. g. 41. m. inuenio q multiplico p. 60. & pueniūt. 3461.
seruo ea: deinde cū declinationē pri⁹ seruata in tabula mirifica intro in cui⁹ directo. in. 3.
ordine. 58. g. 41. m. Inuenio: per que diuido. 3461. pri⁹ seruata & numer⁹ quotiens ē. 58. g.
58. m. fere. que qro in tertio ordine tabule mirifice & nō inuenio precisa sed bene. 58. 54. aut
59. 5. q est numer⁹ maior subtrahō vnū ab alio & est differentia. 11 m. similiter q; in directo
58. 54. in primo ordine sūt. 11. & in directo. 59. 5. 10. subtrahō decē ab. 11. & est differentia. 1. g.
& q; numer⁹ prim⁹ deficit a meo cōsiderato per. 4. m. cū me⁹ sit. 59. 58. & in tabula repr⁹ sit
59. 54. multiplico. 4. cū. 60. m. vni⁹. g. & pueniūt. 240. & diuido p. 11. 240. & numer⁹ quo-
tiēs sūt. 22. fere que sūt. m. partis pportionalis. addo scdo arcui accepto in tabula q; prim⁹
est maior & est arc⁹ h⁹. 10. g. 22. m. q est arc⁹ differentie ascensionalis illius gradus.

Capitulum vice simū quartū: de querendis ascensionibus signorum obli-
quis vbi non sit tabula ad id facta.

Er. 23^m. queres differentia ascensionalē: per tabulāq; orizontis recte ascensionē re-
ctā illi⁹ gradus cui⁹ obliquā ascensionē queris habebis si cū gradu tuo illa; in
tres tabulā querēdo sub signo cui⁹ ille ē gradus & in directo ei⁹ versus dextrā
in angulo. n. cōi gradus & m. predicte inuenies ascensionis a qb⁹ subtrahē dif-
ferentia ascensionalē pri⁹ seruata & residuū est ascēsiō obliq; illi⁹ gradus. notādū tñ q; diffe-
rentia ascensionalis est minuēda ab ascēsiōe recta in signis borealib⁹ & addēda in australib⁹.

Capitulū vicenmūquintū: de No stellarū fixarū inue
niendo loco in longitudine et latitudine.

In tabula stellarū fixarū nota naturas lōgitudines z latitudines earū scriptas
reptes ad erā elisabeth serenisime. itaq; cū locū alicui⁹ volueris q̄cūq; sit tpe i
uenire per secūdū q̄res motū angis cōis caplm̄ nulla accepta radice eūq; gra
dib⁹ signis z minutis longitudinis cuiuscūq; stelle addes habebisq; verū ei⁹
locum tēpore tuo: latitudo earum eadem semper est.

Capitulū vicesimūsextū: de ortu z occasu stellarū fixarū: ac cognoscēdo gradu
cū quo predictē ad mediū celi veniāt stelle in quocūq; climate z regione fueris.

Tabulā intra stellarū fixarū cum noie syderis in directoq; ei⁹ versus dextram
sub numero altitudinis poli tui aut noie ciuitatis si in vrbe aut hispani sis offē
des gradū z. m. signi cū quo sidus p̄dictū in orizōte orizōtali tua in regione vī
detur: eodē mō gradū in eadē tabula cū quo celuz mediat ipsa stella inuenies
sub titulo celi mediū. Si vō eū cū quo sydus ipm̄ occidit gradū inuenire cupis: In quo
cūq; climate, mediationē celi ipsius syderis accipe cū graduq; suo tabula medij celi et
orizontis recti intra nā vbi eū inuenieris ex directo sub signo ascēsiōne ei⁹ rectā offēdes:
scribe eā extra deinde ortus gradū illi⁹ syderis tua in regione accipe cū eaq; tabulā ascē
siōnū signoz illi⁹ regis intra in directoq; gradus sub signo suo obliquā ort⁹ ascēsiōne
offēdes: serua eā deinde subtrahē maiore earū a minori et residuū erit differētia ascēsiō
nalis illi⁹ stelle. cōsidera si latitudinē tui syderis in tabula scriptā inuenis septētrionalē:
adde differētiā ascēsiōnalē predictam ascēsiōni recte prius seruate: si vō latitudinē sīde
ris, meridianā reperias eā minuas ab ascēsiōne recta: qd̄ vō post additionē vel minutionē
remanet est descensio syderis obliq; quā in tabula ascēsiōnū signoz p̄fata tue regionis
quere nam vbi eam inuenieris ex directo versus sinistra in prima linea offēdes graduz
zodiaci ei⁹ correspondentem z in fronte tabule super ea karakter signi cui⁹ est gradus in
uenies: qui: gradus cum quo sydus ipsum occidit: est.

Capitulū vicesimūseptimū: in qua quatuor domozum an
gulariuz sydus sit tam de fixis q̄ de erraticis.

Der decimūseptimū ad tuā equa duodeci domos regionē: per. 26^m. ort⁹ z oca
sus ac celi meditationes repias: demū si gradus ascēditis cū gradu ort⁹ stelle cō
ueniat ea in ascēdēte ē. si vō gradus cū quo stella celū mediat sit idē cū gradu
decime in cuspide medij celi eā esse cognosces: si vō occasus gradus stelle cū
gradu septime cōueniat in angulo occidētis eā esse palā est: si vō discōueniat nō in angu
lis aliq; eaz erit: hoc idē de planetis facies si per. 28. loca ort⁹ et occasus eoz inuenieris.

Caplm̄ vicesimūoctauū de ortu: celi mediatione: ac occasu planetaz inueniēdo.

Cum vero eoz loco in tabula orizontis recti ascensionē eoz rectam quere p. 23.
differentiā ascensionalē suā: per. 20. declinationē ei⁹ cognosces. diēde si stel
le fuerit septētrionalis declinatio subtrahē differentiā ascensionalē ab ascensio
ne recta vt habeas ascensionē planete obliquā: vel eam recte adde ascensionē vt
habeas ei⁹ obliquā ascensionē: totū hi⁹ cōtrariū opaberis si declinationē planete meri
dianā inuenieris: cūq; descensionē z ascensionē eaz inuenieris in tabulaq; ascensionum
signozum tue regionis eas inuenieris ex directo signozum gradus cum quibus isti oriun
tur et occidunt ac celum mediant.

Capitulū vicesimūnonū: de arcibus z angulis qui sunt ex coincidētia singulis
horis circuli altitudinis et ecliptice: z eoz qui sunt a meridiano z ecliptica.



Secunda erat per p^{ri} hos per mirificam arcus et angulos explorare tabulā: cū
 nō aliorū dictis sed nouitatib⁹ studeam⁹: vix q² id nouellis et intr oducēdis la-
 boriosuz difficile ac intellectū cōfundens putauim⁹: totū nostris on⁹ imponere
 studium⁹ humeris: vt eis facili⁹ q² vn possit: calculauimusq³ s. tabulas p. s.
 regionib⁹ q² oia p^{ri}nent hūsq³ in alijs q² vti poterit locis sm regulas q² inscribem⁹:
 pro alijs tñ q² fundatiores sunt per tabulā mirificā: id etiā facere tētauim⁹: vt introducē-
 dis clara fiat doctrina: sapientib⁹ nō delectabilis speculatio. Itaq³ si arcus aut angulos
 huiusmodi quacūq³ hora diei scire desideras in aliq³ solari eclip⁹si naz necessitas h⁹ rei
 nō p^{ri}ter aliud q² p^{ri}terea q² diuersitas aspect⁹ in solarib⁹ eclip⁹sib⁹ rep^{ri}at est. per. 17^m.
 cap^lm. illa eq²bis duodecim domos hora: respiciesq³ q²sum sol siue cōiunctio ei⁹ cū luna
 a meridiano in horas distet. numerūq³ eaz in primo tabule arcū et angulū climatis tui
 ordine queres: si. n. eū precisum inueneris in. 2^o. ordine arcū illi⁹ hore iuuenies q² est arc⁹
 circuli altitudinis inter zenith capitis et gradū solis existens serua eum. deinde in tertio
 ordine cui scribis desup nomē signi in quo sol est in directo tue hore accipies q² de gra-
 dib⁹ et minutis inuenies et est angulus orientalis illi⁹ loci scribe sup vnoquoq³ eoz titulū
 suū: deinde sup capitis tabule vnū inuenies gradū numerū q² est numer⁹ anguli cācri ex i-
 tersecatiōe ecliptice et meridiani illū duplica et ab eo angulū orientālē quez seruaisti sub-
 trahet et habebis residuū q² est angulus occidentalis illi⁹. q² suis signata titulis oia serua. s.
 arcū et angulū orientālē: et occidentālē: illi⁹ hore. et angulū meridiani et ecliptice. Si nō nu-
 merū hore arū precisum nō habueris sed hūeris. n. hore in tua distācia: fac partē p^{ri}portio-
 nalē per. 9^m. cap^lm q² adde vel subtrahet vt sciueris. Nota tñ q² in hore illi⁹ signi in ta-
 bula intrabis in quo solē esse cognoueris si sol in principio signi fuerit. si vō per aliquod
 q². principiū trāserit signi in ipso signo et in sequenti ad eandē hore intra et arc⁹ illi⁹ ho-
 re in ambob⁹ signis accipe subtrahetq³ vnū ab alio et de differētia accipe partē p^{ri}portio-
 nalē sm numer⁹. q² supstuo⁹ signi ad. 30. quā adde arcui primi signi si arc⁹ scdi fuerit ma-
 ior et contra q² vō relinquatur est arcus quesitus.

Capitulum tricesimū: de eisdem inueniendis per tabulam mirificam.

Der. 17^m. hora tua figurā celi cū duodecim domib⁹ ei⁹ equabis: gradūq³ medi⁹
 celi: et ascendētis notabis: p. 10^m. quoq³. q². veri loci solis habebis: distāciaq³
 ei⁹ ab ascēdente cognosces si ascēsiōne rectā solis ab ascēsiōne recta ascēde-
 tis subtraxeris vel ecōtra. serua oia suis signata titulis: deinde gradus medi⁹
 celi altitudinē. per. 21^m cognosces: eūq³ smū rectū per. 19. habebis: per eundēq³ etiā si
 nū rectū distācie solis ab ascēdente capias. et ambo adinuicē multiplica: dico vnū in alt
 um et q² ex multiplicatione puenerit diuide per. 60. et numer⁹ quotiēs est sinus rect⁹ ar-
 cus cōplemēti illi⁹ arc⁹ quesiti: quere eū in tabule mirifice ordine tertio: vbi. n. inueneris
 precisus quū aut faciendo p^{ri}portionalē p^{ri}te: in directo versus sinistra in primo ordine ar-
 cū quesiti gradus repies serua eū q² is est illi⁹ hore arc⁹ q² inter solē et predictū punctum
 deinde vt angulos illi⁹ loci inuenias. in directo arc⁹ seruari in tabula mirifica accipe q²
 est in primo ordine: primusq³ numer⁹ vocet: et id q² in tertio est ordine accipe et vocetur
 numer⁹. 2. deinde cū gradib⁹ distācie solis ab ascēdēte intra tabulā mirificā: et q² in dire-
 cto eoz inueneris in secdo ordine pone p^{ri} tertio numero vocetq³ numer⁹ tert⁹: q² vō sit
 in tertio ordine vocet quart⁹ numer⁹. et q² sit. o. numer⁹. sextusq³. 60. multiplica igitur
 primū in quarto et q² puenerit multiplica p. 6. et id q² ex secda multiplicatiōe puenerit
 serua. deinde multiplica. 2^m. in. 3^o. et per illud q² puenerit diuide multiplicationē quam
 seruaisti et q² in numero quotiente inuenias queras in tertio ordine tabule mirifice: vbi
 nāq³ cum inuenias in directo in primoq³ ordine arcū ibi existentē accipies: et eū a duplo

arcus anguli qui fit a meridiano z ecliptica sup illo puncto z habebis consideratū. nō cō
ro exemplum facere qz hoc non nisi hīs qui in arte peritissimi sunt scribo.

Capitulum. 31. de angulo meridiani z ecliptice quocūq; in loco inueniēdo.

Maximā solis declinationē in tabula declinationis inuenies que est. 23. g. 33. m.
sinū cōplementi ei⁹ per. 19. inuenies eūq; per. 60. multiplica z qd̄ puenerit ex
multiplicatiōe serua. deinde declinationē illi⁹ pūcti cui⁹ angulū qris per. 18^m
inuenies: z sinū cōplementi arc⁹ ei⁹ per. 19^m. diuide itaq; qd̄ ex multiplicatio
ne seruasti: per sinū cōplementi arc⁹ declinationis z numer⁹ quotiēs est sin⁹ arcus illius an
guli: quere eum in secundo ordine tabule mirtifice: z in primo ordine apud eum inueni
es arcum illius anguli qd̄ est propositum.

Capitulum tricesimū secundū: de cōiunctionibus planetarū ad inueniēdas.

Vtrum motū vniuscuiusq; suo canone scies: cōsiderabisq; si aliquorū veri mo
tus in numero signoz graduū. m. z. cōueniāt hora cōiunctio est eadē vera. si
no per. 6. signa cōia aut. 3. istaz tabularū precisa distet. eadē est oppositio vera
hora. si aut nō pueniāt vt dixi in numero subtrahē minozē de maiori z residuū
serua vocetq; elongatio a cōiunctione seu ab oppōne: deinde si cōiuncti sunt alig supiorū
accipe motū vepz in die vniuscuiusq; eoz que scies equando eū ad vnā diem z subtrahē
motū diei vni⁹ a motu in die alteri⁹. z qd̄ remanet serua: per eumq; diuide elongationē
seruatā z qd̄ in numero quotiēte puenerit erit numer⁹ diez z partū diei post quos ela
psos erit vera illorū planetarū cōiunctio: Si vō cōiunctio solis z lune fuerit motū vniuscu
iusq; in vno minuto diei queres in tabula que est mor⁹ solis z lune in vno minuto diei: cū
gradib⁹ argumēti solis vel lune tabulā intrādo: deinde motum solis in vno minuto diei
subtrahē a motu lune in vno minuto z per residuū diuide elongationē z habebis horaz
cōiunctionis seu oppositionis prefactaz. ad quam suo canone figuram eriges celi.

Capitulum tricesimū tertium: de directione z retrograda
tione stationeq; planetarū inueniendis.

Der quartū mediū solis motū. per qntū mediū vniuscuiusq; alioz quinq; pla
netarū habeas: demū a solis medio motu cuiuslibet triū supiorū subtrahē: et si
nihil sit residuū pla ille qd̄ sit est in auge sui epycicli z direct⁹ in medio di
rectionis sue: si vō residuū sit. 3. signoz planeta est in opposito augis epycicli
retrogradus in medio retrogradatiōis sue. si vō saturni mediū a sole distet per. 115. g.
hoc per. 1. s. 55. g. Saturn⁹ in statione est prima. si vō per. 245. hoc est per. 4. s. 5. g. est in
sua statione scda. Jupiter idē per. 125. g. distas a sole ac per. 135. Mars vō per. 163. idē ac
per. 197. facit. sed si argumētū mercury. 2. s. 37. g. iueneris in prima sua est statioe. si. 3. s.
23. g. in statioe. 2. si inter istos duos numeros retrogradus extra eos direct⁹. Venus tñ si
argumentū habeat. 2. s. 47. g. est in statione prima: si. 3. s. 13. g. in statione. 2. inter hos re
trogradus extra eos direct⁹. luna vō nullam harum habet passionem.

Capitulum. 34. de diuersitate aspectus in circulo altitudinis inuenienda.

Rer vicesimū nonū arcū illi⁹ hore accipias: cū gradibusq; illi⁹ tabulā diuersi
tatis aspect⁹ intra querēdo eos in prima linea si sint precisi z si nō cū parte pro
portionali: z numeros in quatuor ordinib⁹: eis gradib⁹ correspondētes accipe et
extra scribe suis signatos titulis z serua. deinde ad eadē horā argumentū lu
ne vepz suo canone qre z i gradus signa resolue ita qd̄ si min⁹ sint. 180. g. illos accipe si vō
plures: residuū ad. 360. quos per mediū diuide cū medietateq; tabulā intra predictā di
uersitatis querēdo eos in prima linea vt dixi nā vbi hū: ex directo fuerint in 5. z. 6. ordini
bus q augis epycicli oppositioi epycicli. intitulatur. m. pportionalia accipies z serua: de

inde fm numer. m. que assumpsisti in sexto ordine ad. 60. partē pportionalē illi qd in quarto ordine accepisti fac. quā partē accepto in ordine tertio adde: et collectū serua: deinde fm numer. minutoꝝ qnti ordinis de accepto in scdo ordine partē pportionalē accipe quā adde accepto in primo ordine et collectū serua denno alteꝝ collectoꝝ ab altero subtrahē et differentiā serua: per tertiu postea caplm mediā solis et lune elōgationē quere: et gradus ei⁹ in tabula quere et qd in directo eoz est in ordine g ex ceteri intitulat accipe de minutis pportionalib⁹: fm numerū quoz ad. 60. partē pportionalē de differentiā duoz collectoꝝ accipies prius serua quā adde collecto ex primo et scdo ordine et qd prouenerit est diuersitas aspectus in circulo altitudinis quā querebas: serua eam.

Capitulum tricesimum quintum: de diuersitate aspectus longitudinis: et latitudinis inuenda.

R Er vicesimū nonū arcū tue hore et angulos ei⁹ inuenies per. 34. diuersitatem aspect⁹ in circulo altitudinis per. 32. cōiunctionem solis et lune verā. per. 16. et 17. figurā eriges celi eadem hora domosq; equabis. per decimū nonū sinū rectū diuersitatis aspect⁹ in circulo altitudinis. ac sinū arcus cōplemēti ei⁹ oiaq; suis signata titulis seruabis. videbisq; an vera cōiunctio solis et lune ante meridiem aut post euz sit. nā si ante fuerit meridiē de angulis seruatis orientālē accipies si po post meridiē occidētalē angulū apprehēde. psiderabisq; an illi⁹ sint anguli gradus plures. 90. aut pauciores: si pauciores eos accipe. Si vō plures. 90. cōplemētū eoz ad. 180. accipiēdū est. cū qb⁹ tabulā mirificā intra in primo ordine quousq; eos inuenias aut precisos aut faciendo pportionalē partē eos acgras: vbi. n. hos inuenieris qd in scdo. et tertio fuerint ordinib⁹ accipe et serua: multiplicabisq; qd in scdo accepisti ordine cū minutis diuersitatis aspect⁹ in circulo altitudinis dico cū sinu eoz recto et quod puenerit diuide per. 60. et numer⁹ quotiēs est sinus rect⁹ minutoꝝ diuersitatis aspectus illi⁹ hore serua cū queras de inde arcū ei⁹ in tabula mirifica nā is est arc⁹ minutoꝝ diuersitatis aspect⁹ in latitudine quo habito: id qd in tertio ordine apud eū in tabula repte accipe et extra scribe: voceturq; sin⁹ rect⁹ arc⁹ cōplemēti minutoꝝ latitudinis. hys celebratis oib⁹. sinū arc⁹ cōplemēti diuersitatis aspect⁹ quē pri⁹ seruasti multiplica per. 60. et qd puenerit diuide per sinū rectū arc⁹ cōplemēti minutoꝝ latitudinis et numer⁹ quotiēs est sinus rect⁹ arc⁹ cōplemēti minutoꝝ lōgitudinis: quere eū in tabule mirifice tertio ordine: nā vbi cū inuenieris ex directo in primo ordine numer. minutoꝝ diuersitatis aspect⁹ in lōgitudine reperies certissimū qd erat consideratū. nota tamen qd hic numerus gradus tabule mirifice accipitur pro minutis.

Capitulum tricesimū sextū de solaris eclipsie equatione.

V Erā solis et lune per. 32. inuenies cōiunctionē ad eādēq; horā per. 16. et 17. celi figurā et domos eq̄bis. deinde: per. 35. diuersitatē aspect⁹ in lōgitudine et latitudine accipies et seruabis: similiter motū solis et lune suo canone in vna hora diei accipies vnūq; ab alio subtrahes et residuū erit elōgatio lune a sole in vna hora diei serua illud. deinde diuide minuta diuersitatis aspect⁹ in lōgitudine per elōgationē lune a sole si id fieri pōt: et si nō multiplica. m. lōgitudinis diuersi. per. 60. et diuide per elōgationē et numer⁹ quotiēs sūt minuta horaz: sed si añ multiplicationē per. 60. diuisionē feceris qd prouenit in numero quotiēte sūt. hore quicquid fuerit adde tēpori verissime cōiunctionis: si ea post meridiē fiat vel subtrahē si sit ante meridiē: et habebis horā precisā cōiunctionis visibilis seu medijs eclipsis ad istā iterū horā verū solis et lune motū ac verū argumentū latitudinis lune quere: ea que oia serua: deinde cū argumēto verō latitudinis per. 14. latitudinē lune quere: et nota partē suā an septētrionalis. an meri

Diana sit: deinde in diuersitate latitudinis. que seruaſti accipe: videasq; an ea ſit meridionalis vel ſeptentrionalis. et nota q; in oi regione cui latitudo eſt vltra. 24. gradus ſemp diuerſitas aspectus in latitudine eſt meridionalis: alibi qnq; meridionalis qnq; ſeptentrionalis. cuq; diuerſitas aspectus cu lune latitudine coueniat in parte ita q; ambe ſeptentrionales aut meridionales ſint vtraq; iuges: ſi vo alia ſeptentrionalis aliaue meridionalis ſit vna ab alia ſubtrahere: qd vo poſt additionem vel ſubtractionem prouenerit erit latitudo lune viſa hora medietatis eclipſis: meridionalis ſi maior fuerit meridionalis vel per contrarium ſi maior fuerit ſeptentrionalis ſerua ea et vocet latitudo viſa in medio eclipſis. poſt modum in tabula diametrorum ſm viſum intra et aggregatum diametrorum ſolis lune in auge et in oppoſito accipe vnumq; ab alio ſubtrahere et de differentia amboꝝ partes proportionalem accipe ſm numerum graduum argumeti lune equati hora eclipſis medie ad. 180. et qd prouenerit adde aggregato diametrorum ad locum lune in epicyclo hora eclipſis: ſerua eum cu ſuo titulo: poſtea vide ſi aggregatum ſemidiametrorum ſit minus latitudine viſa aut ſint ambo equalia. non erit eclipſis in ipſa regione: ſi vo aggregatum ſit maius ſubtrahere viſibilem latitudinem ab eo et reſiduum multiplicare per. 12. et qd prouenerit diuide per diametrum ſolis integrum et proueniet puncta eclipſis ſm numerum eorum in ipſa eclipſi. habebis diametrum ſolis in tabula duplicando ſemidiametrum. cuq; puncta habes ecliptica: latitudines lune viſam in ſeipſa multiplicare: ſimiliter aggregatum diametrorum medioꝝ vnuq; eorum ab alio ſubtrahere et reſidui radices que: na radix eſt numerus minutoꝝ caſus. ea diuide per elongationem lune in hora vt ſuperius dixi et habebis horas que ſunt et minuta a principio eclipſis ad medium: Quas ſi ab horis medietatis eclipſis demas habebis horam principij eclipſis: Si vo eiſdem eas addas horas: ſine habebis eclipſis: qd eſt conſideratum. nota tñ q; pro diametro accipiendo integro oportet te in tabula accipere ſemidiametrum ſolis propiorum et longiorum ſubtrahere q; vnuq; ab alio et de differentia accipere partem proportionalem ſm numerum graduum argumenti veri lune ad. 180. et qd prouenerit adde ſemidiametro ſolis longiori et habebis ſemidiametrum ſolis tue ſm albategni hore: duplica ea et habebis totam diametrum ſolis: ad diuifionem faciendam ſupiorum. diameter tñ ptholomei vna vbiq; eſt.

Caplm triceſimū ſeptimū: de inueniendo motu ſolis et lune in hora.

D Er tertium quere argumentum lune. per. 11. equabis eum. per ſecundam augeſ ſolis tua hora quere per quartum medium ſolis motum: ſubtrahere q; augeſ ſolis a medio eius motu et habebis argumentum ſolis: intra tabulam motus ſolis et lune in hora cu argumentis ſolis et lune poſtq; ſigna verteris i gradus: vbi enim gradus argumenti offendas in directo ſub ſuo titulo motu ſolis aut lune in hora inuenies: ſi vo gradus tui argumenti precifos non inuenieris accipe minores propiniores et maiores ſubtrahere q; vnuq; ab alio et de differentia accipere partem proportionalem et operare cuncta vt dictum eſt pluries.

Capitulū triceſimū octauū de equatione dierum accipienda.



Q uam die meſis in quo fueris intra tabulam equationis dierum et numerum diei in ſinistro latere quere nomemq; meſis in fronte tabule vbi enim eos inuenieris angulum comunem respice ibi. n. in equationis dierum inuenies. pro quibuſlibet quatuor minutis hore vnu gradum pone et pro quibuſlibet quatuor hore ſecundis vnum minutum gradus.

Caplm triceſimū nonū de eclipſis lunaris inuenienda quantitate et duratiōe.

D Er. 3^m. oppoſitionem veram ſolis et lune quere per. 38. equationem dierum ad illam diem eclipſis queres et. m. equationis dierum ſine reductione ad gradus tepori vere oppoſitionis addes et proueniet tibi tepus medietatis eclipſis. ad iſtū tepus medietatis eclipſis. per. 7. medium motus capitis draconis queres: ipſumq; capitis me-

dium motū vero loco lune tpe verissime oppōnis adde & habebis argumētā latitudinis
 verū: cū quo per .14. latitudinē lune illa hora quere: & eā serua: deinde in tabula diame-
 troz agregatū diametrozū vmbre & lune accipe: in auge: & in opposito. vnumq; ab alto
 subtrahē & de differētia accipe partes proportionalē sūm numerū graduū argumēti veri
 lune in medio eclipsis ad .180. q; adde semidiametrozū agregato in auge. & habebis id
 ad tuā horā: serua eū. postea vide si latitudo lune maior aut equalis sit agregato semidi-
 ametroz: nō erit eclipsis lune. si vō sit minor: erit eclipsis lune partialis. Si vō latitudo
 lune minor sit semidiametro vmbre in quāttate semidiametri lune: eclipsis erit vniuer-
 salis sine mora. sed si semidiameter vmbre in tabula inuēta eadē hora excedit latitudinē
 lune in pluri q; semidiametro lune: eclipsis erit vniuersalis cū mora. maximaq; eclipsis
 erit qū luna latitudinē careat. subtrahē itaq; latitudinē lune ab agregato semidiametro
 rum serua: & residuū per .12. multiplica: & qd ex multiplicatione proueniat diuide per
 diametru lune inuentā in tabule sicut scripsi in .36. caplo. & numer^o quoties sunt digitū
 eclipsis qui si pauciores. 12. sunt eclipsis & parcialis: si .12. vltis sine mora: si plures. 12. vltis
 cū mora hys factis. latitudinē lune in seipsam multiplica: & serua: agregatūq; diametro
 rū similiter in seipsum multiplica & serua. subtrahēq; multiplicatū latitudinis a mult-
 plicato agregati semidiametroz & residui radicez accipe: q; radix minuta casus eclipsis
 sunt serua ea. Si vō eclipsis fuerit cū mora: scias quāttatē semidiametri vmbre illa hora
 scilicet hora medij eclipsis per .40^m. caplm & subtrahē ab ea semidiametru lune & residu-
 um in se multiplica & qd puenerit serua: deinde latitudinē lune in se multiplicatā subtra-
 hē a residuo diametroz in se multiplicato & illi^o qd restauerit accipe radicē que erit. m.
 more. serua ea. post modū quere motū solis & lune in hora p. 37. & subtrahē vnu ab alio
 & residuuz erit elongatio lune a sole in hora. diuide. m. casus per elongationē & nume-
 rus quoties sunt. m. hore idē faciēs de minutis more per elongationē diuisis habebis ho-
 ras & horarū. m. que sūt a principio eclipsis vsq; ad mediū totalis obscurationis. nā mi-
 nuta casus sunt tpa que sūt a principio eclipsis vsq; ad principū more si eclipsis habe-
 at morā: vel vsq; ad mediū eclipsis si nō habeat morā. Itaq; horas que sunt a principio
 eclipsis vsq; ad mediū si nō habuerit morā vel vsq; ad mediū totū eclipsis addendo eis
 horas que sunt a principio more vsq; ad mediū eclipsis subtrahē ab horis verissime con-
 iunctionis & habebis initiū eclipsis: vel cōiunctionis horis adde habebis finē: nam si eas
 duplicaueris tempus integrum durationis eclipsis habebis. & si horas dimidie more du-
 plicaueris tēpus totius more proueniet.

Caplm. 40^m. de diametris accipiendis luminariū & vmbre.

 Namq; in tabula diametroz: diameter scriptum sit id pro semidiametro poni
 tur. cū itaq; semidiametru vmbre scire desideras: habes argumētū solis per
 subtractionē augis solis a medio motu: & argumētū lune vtz suis canonib^o: &
 si vtrūq; argumētū fuerit. o. s. o. g. accipe semidiametru superiorē vmbre scri-
 ptum in tabula. que est. o. 40. 54. Si vō solis argumētū hora oppositionis vere sit. o. s.
 o. g. & argumētū lune sit. 3. s. accipe secundā que est. o. 51. 12. Si vō solis argumētū ea ho-
 ra sit idē sed argumētū lune sit. 1. s. 30. g. accipe tertiā. sed si solis argumētū sit. 3. s. lune
 vō. o. s. o. g. accipe quartā. Si vō ambo sint. 3. s. argumenta accipe quintā diametru in
 tabula scriptū: & si argumēta nō horū sed pluriū aut pauciorū reperiant graduū accipe
 primā & vltimā diametros & subtrahē vnā ab alia & de differētia fac partē proportiona-
 lem q; adde sūm numerū graduū argumēti ad .180. diametro superiori & habebis vmbre
 diametru eqtū ad horā tuā. dupla eā si idiges ea itegra idē de alijs faciēs semidiametris.

Capitulum. 41^m. de accipiendis arcibus circuloꝝ altitudinis ⁊ angulis qui ab eodem circulo ⁊ ecliptica in quolibet puncto causantur per tabulas anguloꝝ in alijs que non sunt scripta in tabulis.

Altitudinē minoꝝ latitudine tue regionis in tabula scriptā a tua subtrahē latitudinē ⁊ gradus distātie serua. deinde latitudinē pximo maioꝝ in tabula scriptā tua latitudine accipe ⁊ qđ in directo hore de angulo oriētalē ei^o scribis accipe ⁊ de arcu ⁊ serua post modū in tabula minoꝝ latitudinis in directo tue hore de āguloꝝ arcu qđ scribis accipe: subtrahēq; maioꝝ eoz a minoꝝ ⁊ qđ remanet vocet differētia arcuū ⁊ anguloꝝ deinde accipe distantia duaru tabulaz post modū multiplica differētia regionis pri^o seruata per subtractionē latitudinis tabule pximo minoꝝ a latitudine tua: in differētia arcuū ⁊ anguloꝝ ⁊ qđ prouenerit ex multiplicatiōe diuide per distātia latitudinis maioꝝ ⁊ minoꝝ in duab^o scriptā tabulis propinquoꝝ regionis tue ⁊ numerus quotiēs est numerus graduū ⁊ arcus: si arcuū fuit multiplicatioꝝ aut anguloꝝ si fuit anguloꝝ. cum quo vt supra operaberis.

Capitulum quadragesimūsecūdu: de complemento doctrine anguloꝝ.

Nuz huic inferere placuit opusculo pro maioꝝ doctrina anguloꝝ. ⁊ est qđ in locis que sub ab equoꝝtiali vsq; ad locū vbi polus artic^o. 24. eleuat gradibus nō semp opz āgulū oriētalē subtrahi a duplo āguli q ex iterscatiōe ecliptice ⁊ meridiani puenit vt angulus occītalē illi^o puncti habeat s; solū quō puncta celi mediātia ex vtraq; pte meridiani sint polo oriētoꝝ meridionalioꝝ aut australioꝝ hoc est abo. Itaq; cū āgulū aut arcū in tabula q fit ad latitudinē. 17. aut iter eā ⁊ latitudines 24. accepis suis canoib^o: vt habeas āgulū occītalē illi^o loci. vide punctū ecliptice q est in medio celi hore tua si ē an meridie: deinde in cōsili hore post meridiē erige celi figurā ⁊ punctū itidē illi^o hore q est in medio celi nota. postmodū vtriusq; puncti declinationē accipe p. 18. ⁊ pte suā nota an meridionalis an. 7^{is}. sit deinde respice si vtriusq; declinatio q. numero supet versus. 7^{is}. latitudinis tue regionis: aut ambo minores sint eo ita qđ ambo ad meridiē ei^o remaneat āgulū oriētalē quē habes in tabula i directo tue hore subtrahē a duplo āguli supra tabula scripti i directo. 18. ⁊ qđ remāserit ē āgulus occītalē. Si vō alter punctoꝝ medij celi ille sc; q ē in hore an meridie meridionalioꝝ sit polo oriētoꝝ tui hoc est qđ declinatio ei^o sit paucioꝝ. q. ad. 7^{is} latitudine tua aut sit meridionalis accipe angulū pefatū sup tabula tua scriptū ⁊ dupla eū duploq; adde. 180. q. ⁊ ab eo toto cū suo addito subtrahē āgulū oriētalē tue hore ⁊ habebis āgulū occītalē illi^o eiusdē hore. Si vō ille quē dixim^o medij celi punct^o fuerit septētrionalioꝝ id est declinatio ei^o fuerit pluriū. q. latitudine tue regionis vsus septētrionē: a duplo anguli tabule supra scripti subtrahē. 180. ⁊ de residuo angulū orientalē tue hore subtrahē ⁊ habebis angulū occītalē talem illius hore. hoc idē facies si per tabulā mirificam operatus fueris.

Capitulum. 43. de inueniēdis gradibus quibus sydera fixa in tabulis scripta: celum mediant ⁊ occidunt precisus.

Der. 25. vey locū in lōgitudine ⁊ latitudine syderis habeas per. 20. declinationem ei^o inuenies. per. 22. altitudinē poli tui certificabis: latitudinēq; ori^o stelle cognosces p. 23. differētia ascēsiōnalē ei^o. quā serua. deinde. q. cohore tue stelle ad altitudinē tui poli qre in tabula stellaz fixarū: inuētūq; accipe ⁊ ascēsiōnē q obliquā ei^o in tabula ascēsiōnū signoz ad latitudinē tue regionis inuēta ē: a q subtrahes differētia ascēsiōnalē pri^o seruata si declinatio syderis preinuenta p. 20. erat meridionalis. vel eā differētia ascēsiōnalē adicies ascēsiōni obliq si declinatio fuerit borealis: residuūq; erit ascēsiō recta stelle: qre eā in tabula medij celi. nā in directo ei^o offendes. q. cū quo ea

mediat celū stella characterēq; signi cui⁹ ē gradus sup eā ascēsiōne rectā in frōte tabu-
le repies. Si vō. g. cū quo sydus p̄factū occidit volueris. ascēsiōne rectā ei⁹ p̄habita ac-
cipe: ac p̄factā ascēsiōnalē differētiā. obseruaq; si declinationē syderis habuisti meridio-
nalē: ab ascēsiōne recta subtrahē differētiā ascēsiōnalē: vel eādē differētiā ascēsiōni recte
adicias si declinationē habuisti septētrionalē: residuūq; erit descēsiō syderis obliq; q̄re eā
in tabula ascēsiōnū signoz in tua regiōe: z gradū habebis ei⁹ correspōdētē q̄ est is cū quo
sydus occidit. g. sed alleuatiōnis gra: g. q̄b⁹ per mediū celi sydera trāseūt in tabula si-
xarū ad vrbē z hispalim factā: scripsi: q̄ in oibus seruiēt alijs regionibus.

Caplm. 44. de eq̄tione dierū iueniēda z cōuersione dierū eq̄liū ad ieq̄les: z eō.

Qui eq̄tione iuenies si tue diei mediū solis motū per. 4. iuenias capl̄z: s̄l̄r z
vez solis illi⁹ diet: per. 10. accipias locū: cū loco itaq; solis vō adire tabulā me-
diū celi cura querēdo numez tui. g. in primo ordine tabule: mox ex directo sub
charactere signi tui ascēsiōne rectā. g. veri loci solis iuenies: differētiā eius ad
mediū motū habeas z eā pro eq̄tiōe illi⁹ diei serua q̄ adde sup dies e q̄les si medi⁹ recta
ascēsiōe maior mot⁹ fuerit: aut minue si fuerit p̄trariū: differētiē tū hui⁹ p̄ ql̄bet. g. q̄tuoz
hore. m. tpi tuo addes aut ab eo subtrahes. Si vō facili⁹ id opari volueris. capite vtere. 38.

Capl̄z. 45. in sciēdo remotionē cētri epicycli vnūscuiusq; qnq; planetaz a fre cētro.

Agem excentrici ei⁹: die tue p̄sideratiōis p̄ scdm iuenies capl̄m. mediūq; ei⁹
motū per q̄ntū: augēq; subtrahēs a medio motu: reliq; fiet: centrū mediū. cui⁹
sinū rectū sinūq; cōplemētī arc⁹ ei⁹ p. 19. iuenies. vtrūq; demū in id qd̄ est iter
cētrū deferētis illi⁹ planete z cētrū zodiaci duces: collectūq; per. 60. diuides z
puenit tibi latera triāguli rectigoni cui⁹ anguli recti corda est id qd̄ est inter cētrū dese-
rentis z cētrū orbis signoz. Cōsidera itaq; si sin⁹ cētri tui sit q̄drātis circuli sinus: aut eo
maior: aut minor: si. n. minor sit: planeta est inter lōgitudinē lōgiorē z mediā: accipe igit̄
q̄ per sinū rectū cētri tui multiplicatū z diuisum per. 60. habuisti: illud in seipm̄ duc: z
serua eū. post modū diametrū mediū excētrici: q̄ est. 60. g. in se duc z pueniet. 3600. qd̄ ē
q̄dratū semidiametri excētrici: a q̄ subtrahē q̄dratū illi⁹ qd̄ ex sinu recto cētri seruasti. re-
siduiq; radicē q̄dratā q̄re arte algorismi de radicū iuētīōe: cui adde id qd̄ per sinū arc⁹
cōplemētī cētri multiplicatū per id qd̄ erat iter cētrū excētrici deferētis z zodiaci: z diui-
sum per. 60. iuenisti agregatūq; amboz in se duc z qd̄ prouenerit adiūge quadrato illi⁹
qd̄ iuenisti p̄ sinū rectū cū antea eū duplaueris: ita qd̄ quadratū sit dupli: z de oib⁹ simul
agregatis radicē quadratā q̄re sua arte ea nāq; est lōgitudō cētri epicycli illa hora a cētro
terre. Si vō plus quadrāte circuli cētrū mediū fuerit: eū a semicirclo subtrahē. residuiq;
sinū rectū per. 19. ac sinū cōplemētī ei⁹ accipe z vtrūq; p̄ se in excētricitate multiplica et
collectū per. 60. diuide: z qd̄ puenerit ex ambob⁹ qd̄libet p̄ se serua. demū qd̄ p̄ sinū rectū
puenit in se ductū subtrahē a quadrato semidiametri: z a radice quadrata residui id qd̄
per sinū cōplemētī cētri puenit deme: qd̄q; remāserit in se ductū duplo ei⁹ qd̄ p̄ sinūz pri-
mū puenerat in se ducto iūge. collecti nāq; radix erit distātia cētri epicycli a cētro terre.
Sed si id cētrū mediū quarta circuli ps fuerit: quadratū excētricitatis a quadrato semi-
diametri abijcerelictū vō duplo excētricitatis in se multiplicato adiūge z collecti radix
quadrata erit linea qua cētrū epicycli a cētro terre distat. qd̄ erat consideratum.

Capl̄z. 46. de eo qd̄ iter cētrū deferētis ē z zodiaci: ac semidiametro epicycli iuētīdo.

Abellā q̄ excētricitas: semidiamet̄ epicycli: In titulaf itra q̄redo in primo or-
dine character tui planete: nā vbi eū repias: sub suis titulis versus dextrā i di-
recto ei⁹. g. z. m. offēdes q̄b⁹ p̄tētū est id qd̄ inter cētrū deferētis illi⁹ planete et
centrum zodiaci est. nec nō gradus z. m. semidiametri epicycli eius.

Capitulum. 47. de distantia centri solis qualibet diei hora a centro terre inuenienda.

Der. 37. argumentum solis quere. per. 46. excentrici centri ac centri terre differentia inuenies ambo serua. per. 19. deinde sinum rectum argumenti ac sinum arcus complementi eius accipies: vtrumque in excentricitate per se duces: et quod singulis puenierit diuide per. 60. numerumque quotiens vnuscuiusque per se sua nota serua. deinde quod ex diuisione arcus compli habuisti: diametro medio excentrici hoc. 60. gradibus adde si argumentum minus quadrante circuli fuerit collectumque in se multiplicatum quadrato illi quod ex sinu recto argumenti excentricitate multiplicato et per. 60. diuiso: puenit adde. totiusque agregati sume radicem quadratam quere: ea namque radix est linea qua illa hora centrum corporis solis a centro terre distat. Si vero plus argumentum circuli quadrante fuerit a semicirculo id deme residui sinum rectum et sinum arcus complementi quere: singulosque per excentricitate multiplica: et quod puenierit: per. 60. diuide in eorum quolibet. numerumque quotientem vnuscuiusque sua nota seruabis: demum ex semidiametro quod est. 60. quod puenit ex sinu arcus complementi argumenti solis deme residuique quadratum quadrato illi quod per sinum argumenti puenit iunge: agregatique radicem quadratam quere: ea namque distantia centri solis a terre centro est. Sed si argumentum sit circuli quarta pars: excentricitatis quadratum: quadrato semidiametri adyce: agregatique radicem quere quadratam ea namque distantia quesita est.

Capitulum. 48. de inuenienda distantia centri epycicli lune a terre centro.

Longitudinem solis a luna per. 3. adices: eaque duplicabis: reuolutionesque integras eicis residuum erit lune centrum medium. per. 19. sinum eius rectum queres ac sinum arcus complementi eius: singulosque in lune excentricitate per. 46. iuentam multiplica bis: collectaque per. 60. diuisa suis notis ea que ab eis puenierit seruabis. demum si centrum minus quadrante fuerit: quod puenit ex sinu recto centri in se ductum a quadrato semidiametri subtrahere residuumque radicem quadratam adisce. cui radici id quod ex sinu arcus complementi puenit adde: agregatumque ambo est distantia centri epycicli a centro terre. Si vero plus sit quadrante centrum. subtrahere eum a semicirculo residuumque sinum et sinum arcus complementi eius accipies et vt supra facies. Quodque puenierit ex arcus sinu complementi a semidiametro excentrici demas: residuumque in se multiplicato quadratum illi quod ex sinu recto puenit iunges: agregatique radicem quadratam queras ea namque est distantia centri epycicli a centro terre. Si vero quadratus fuerit circulus centrum: excentricitatis quadratum quadrato semidiametri iunge: agregatumque ambo seruabis eiusque radicem quadratam queras: ea namque erit distantia centri epycicli a centro terre.

Capitulum. 49. de eadem distantia centri epycicli mercurij inuenienda.

Alter in alijs centrum medium disces: et si minus aut plus. 60. gradibus fuerit considerabis. Si enim minus fuerit: id a semicirculo demas: residuumque cordam per excentricitate multiplica productumque per. 60. diuide et quod exibat serua. deinde centro medio adde suam medietatem: et collecti sinum primum elice cum arcus complementi eius sinu per. 19. et vtrumque eorum in prius seruatum multiplica: vtrumque etiam productum per. 60. diuide: quodque per sinum primum exibat in se multiplicatum a quadrato semidiametri aufer. et residui radicem quadratam eius quod per sinum secundum exiuit superadde. nam quod agregabis erit distantia centri epycicli a centro equantis: quam serua. postea sinum primum centri medij accipe et arcus sinum complementi et quemlibet eorum in excentricitatem multiplica et producta. per. 60. diuide. quodque per sinum secundum exiuit distantie prius seruatae superadde et collectum in se ductum eius quod per sinum primum in se multiplicato iunge. Nam collecti radix distantia est centri epycicli a centro terre. Si vero. 60. fuerit centrum medium graduum. triplum quadrati excentricitatis a quadrato semidiametri minue. residui radix quadrata est distantia centri epycicli

a centro equantis. Si vero plus cētrū. 60. fuerit. min⁹ tñ. 90. ipsum a semicirculo deme re/
 siduiq3 cordā adisce z per excentricitatē multiplica z pductū per. 60. diuide z qđ exhibit
 serua deinde oia fac vt supra: nisi tñ qđ vbi illic addis hic subtrahere debes. Si vero. 90.
 fuerit graduū cētrū sed min⁹. 120. pcede vt in tertio casu vt habeas distātia a cētro equā
 tis: qđ serua: deinde cētrū mediū a semicirculo subtrahere residuiq3 sinus ambos accipe et
 multiplica vtrū. z diuide: z qđ per sinū secundū exhibit distātia pri⁹ seruata deme. residuū
 vero in se ductū ei qđ per sinū primū exiuit in se ducto coniunge: nā collecti radix quadra
 ta erit distātia centri epycicli a centro terre. z si cētrū mediū. 120. g. fuerit excentricitatem
 a semidiametro excentrici deme: z relinquet centri epycicli a centro equantis distantia cū
 qua vt in precedenti operaberis casu. Si vero centrum medium plus. 120. g. fuerit: minus
 tamē semicirculo: ipso ex semicirculo subtracto: residui cordā accipe eāq3 in excentrici/
 tatem multiplica z per. 60. diuide qđ prouenerit serua. Itē a centro medio cū sua medie/
 tate semicirculum deme: residuiq3 sinū primū z scđm accipe: vtrūq3 eorū per pri⁹ serua/
 tum multiplica: z vtrūq3 productū per. 60. diuide. qđ itaq3 per sinū primū in se ductum
 exhibit: a quadrato semidiametri minue: z a radice residui id qđ p sinū secundū exiuit abij
 ce. relinquit. n. distantia cētri epycicli a cētro equantis: cū qua vt in quinto casu pcede.

Capitulum 50. de distantia centri corporis planete a
 centro terre: omnium sex planetarum.

Rer tertiu argumentū mediū planete scias: per octauū veruz argumentū equa.
 per. 19. sinū argumenti veri z arc⁹ cōplemēti eius accipe. per. 46. semidiamet/
 ruz epycicli. demū sinus argumenti z compli eius per semidiametrū epycicli
 multiplica z collecta per. 60. diuide qđlibet tñ per se z qđ ab vtroq3 exhibit p
 se serua. demū per. 45. aut per. 49. si fuerit mercuri⁹ distātia cētri epycicli a centro terre
 accipe: z si argumentū fuerit min⁹ circuli quadrante: qđ per sinū cōplemēti exiuit distan/
 tie centri epycicli a cētro terre cōiuge: collectūq3 in se ductū ei qđ per sinū primū exiuit in
 se multiplicato iuge: agregati nāq3 radix distātia corporis planete a centro terre nume/
 rabit. sed si verū fuerit. 90. g. argumentū: quadratū semidiametri epycicli: quadrato distā/
 tie centri epycicli a centro terre: coniunge. collecti nāq3 radix quadrata erit distātia pla/
 nete a centro terre. sed si plus quadrante argumentū fuerit: ipso a semicirculo deme. resi/
 duiq3 sinū primū z scđm accipe singulosq3 per semidiametrū epycicli multiplica z col/
 lecta per. 60. diuide. z qđ per sinū secundū exiuit: ex distantia centri epycicli a cētro mū/
 di minue: relictum vero in se ductum et quod per sinum primū exiuit in se itidem multi/
 plicato adijctas: congregati enim radix quadrata distantiam corporis planete a centro
 mundi predicabit: quod est intentum.

CDe altitudine lune a centro terre secunduz mensuram
 semidiametri terre inuenienda.

Irimus distantiam corporis lune a terra in gradibus quorū semidiameter ex/
 centrici eius est. 49. g. 41. m. dicendū nobis videtur de altitudine ei⁹ fm me/
 suram qua terre semidiameter est. 40091. stadiorū fere. Itaq3 si hoc singulis
 momētis diei computare velis. centrum lune medium: z argumentum veruz
 adisce tertio ac octauo capitib⁹. ad tēpus quo luna in meridiano tui orizontis sit cōstitu/
 ta aut ad q̄scūq3 horā. cū hora meridiēiq3 intra tabulā angulorum z arcuum tue regio/
 nis z in directo. m. inuenies. g. z. m. distātie illi⁹ signi a polo orizontis in quo est luna: si
 ea in principio signi sit: si vero nō capite vtere. 29. vt eandē distātia a polo orizontis lune
 scias: si nō habuerit latitudinē: si vero eā habuerit: quātitatē ac partē eius capite. 14. scies:
 z si fuerit septētrionalis eā ab arcu preinuento subtrahere. si vero meridionalis cū arcu pre

dicto ea addes: residuū nāq; siue collectū: lune distātia apolo orizontis numerabit: serua
 eā: denuo cū ea per .34. diuersitate aspect^o in circulo altitudinis inuenies capl³: serua eti
 am eā suo titulo. deinde: distātie apolo orizontis sinū rectū ac arc^o sinū cōplemēti eius per
 19. habeas singulosq; per vnitatē multiplica: pductaq; per .60. diuide et qd̄ puenit sin/
 gulis suis signatis denoiationib^o serua. deinde per eūdē. 19. sinū rectū sinūq; arc^o cōple/
 mēti diuersitatis aspect^o in circulo altitudinis q̄ras: amboq; serua. deinde qd̄ puenit ex
 sinu recto distātie apolo orizontis lune. in sinū arc^o cōplemēti diuersitatis aspectus in cir/
 culo altitudinis multiplica pductūq; per sinū rectū predictē diuersitatis diuide: nūeroq;
 quotiēti qd̄ prouenit ex sinu arc^o cōplemēti distātie lune apolo orizontis cōiunge: colle/
 ctūq; erit numer^o stadiorū que a centro terre vsq; ad centruz lune sūt: ita tū qd̄ quelibet
 hui^o numeri vnitās tot stadia contineat quot et semidiameter terre dicta est continere.

**Capl^m. 52. de altitudine solis a terra in eisdem partibus quib^o terre semidia
 meter est. 40091. stadiorum ac de altitudine vmbre terre.**



Ompertū est dicit ptholome^o qd̄ luna in sua maxima remotiōe totū solē tegat si
 ne moza: q̄ res fuit signū qd̄ tūc semidiameter solis eidē angulo subtēderetur
 visū cui semidiameter lune subtēdit. Itaq; per precedentē distātia lune in tota
 sua maxima remotiōe a terra quere eāq; serua: per .46. semidiametrum terre
 elice ac agregatū semidiametrozū lune et vmbre: et oia suis titulis signata serua. demū se/
 midiametrū terre dupla et ab eo duplato agregatū semidiametrozū subtrahē lune et vm/
 bre: residuūq; iterū. a .60. subtrahē. et qd̄ remāserit serua. post modū distātia lune pri^o ser/
 uatā per .60. multiplica productūq; per vltimū residuū seruatum diuide. Nam id qd̄ in
 numero quotiēte est. numerat distātia solis a terra p̄sideratā. Similiter semidiametrū
 vmbre. 46. queres capl^o: eāq; a .60. subtrahē et residuū serua postmodū distātia p̄fectā
 lune a terra per .60. Rursus multiplica et productū per residuū seruaturū vltimo diuide:
 Nam numerus quotiens altitudinem vmbre terre numerat.

Capl^m. 53. de inueniēda centri equatione omnium planetarum.



Remotio centri epyclicli a terre centro per .45. quere da per pri^o erit: cū eo quod
 ex sinu recto cētri in excētricitate multiplicato et per .60. diuiso. prouenit. dein/
 de si centrum mediū min^o aut plus quadrāte fuerit: id qd̄ ex sinu recto proue/
 nit per .60. multiplica et productū per remotiōnē cētri epyclicli a centro terre et
 qd̄ prouenit est sinus rect^o equationis centri: cui^o arcū ex opposito. 19. repies. Si vō cē/
 trū mediū. 90. sit graduū: excētricitatis duplū per .60. multiplica et pductā per predictā
 remotiōnē cētri epyclicli a centro terre diuide et proueniet sin^o equationis centri cui^o ar/
 cus vt supra queres. idem de luna et mercurio facies.

Capl^m. 54. de equatione argumenti inueniēda.

Der. 50. distantiam planete a centro terre: et id qd̄ prouenit ex sinu argumenti in
 semidiametro epyclicli ducto et diuiso per .60. quere: et ambo serua: deinde quod
 prouenit ex sinu recto argumenti in .60. multiplica: productūq; per distantiam
 planete a terra seruata diuide qd̄ enim prouenit inde ē sinus equationis ar/
 gumentum cuius arcū queres vt in precedenti. qd̄ sufficet quod argumētū vix plus aut mi/
 nus circuli quadrante fuerit. Si vō quadrāti equale. semidiametrū epyclicli in .60. mul/
 tiplica productū vō per radicem hoc est per distantiam corporis planete a terra diuide et
 numerus quotiens est sinus equationis argumenti cuius arcum vt supra queres: et erit
 equatio argumenti.

**Capitulum. 55. de inueniēdis minutis proportionalibus et
 diametri circuli breuis diuersitatibus. In quinq; planetis.**

Rer secundum augē quere. per .5. mediū motū planete. augemq; a medio mo-
 tu deme. residuq; per .19. sinū arc⁹ cōplemēti accipe. id namq; est numer⁹ mi-
 nutorū proportionaliū illi⁹ arc⁹: ita tñ qđ vbi .59. 51. scribitur. 60. accipias ⁊ sic
 vsq; quo incipiat. 58. 54. q; tūc. 59. accipies pro eis nō enī in hys de fractionib⁹
 curabim⁹: pro diuersitate tñ diametri: semidiāmetrū epycicli p. 46. accipe eūq; per .60.
 multiplica: ⁊ qđ prouenerit serua. deinde per .45. distantiā centri epycicli a centro terre
 cū centrū est. nulli⁹ signi nulliusq; gradus: ⁊ cū fuerit. 180. g. ⁊ cū. 90. fuerit rursus accipe
 demū diuide id qđ prouenit ex multiplicatione semidiāmetri epycicli in .60. per distantiā
 centri epycicli in auge a centro terre cū fuerit. ⁊ habebis sinū equationis argumēti in au-
 ge excentrici: qđ rursus si diuidas per distantiā a terra dū centrū epycicli est in media lōgi-
 tudie excentrici habebis eādē eq̄tionē ad lōgitudinē mediā. ⁊ sic de alijs. subtrahē minozē
 de maiori ⁊ residuū erit diuersitas diametri ad lōgitudinē longiorē reliq; ad lōgitudinē p-
 priorē dicef: hec ē differētia eq̄tionis argumēti cētro epycicli exīte i lōgitudie mediā dese-
 rēt; ad eādē cētri epycicli exīte i opposito augis. qđ bitis ⁊ suatis. sinū rectū tui cētri sin-
 gulis eoz multiplica: ⁊ collectū diuide per .60. ⁊ pueniet sin⁹ diuersitatis diametri ad lō-
 gitudinē longiorē seu priorē tui arcus. cuius arcū. 19. habebis canone. In mercurio
 tñ. m. proportionalia eo pacto eliges nisi qđ per .60. g. nonaginta: acomodandi sūt. Itaq;
 pro quolibet. g. centri mercurij: vnū gradū et. 30. m. accipies ⁊ cū eis tabulā mirificā itra-
 bis vbi enim ea inueneris proportionalem faciendo partem sinum complementi eius ac-
 cipies: nam numerus ille erit minorum proportionaliū illi⁹. g. nō curādo fractiōes vt
 superius dixi. diuersitates diametri vt in alijs inuenies.

Caplm. 56. de inueniendis proportionalibus minutis lune.

Der. 54. equationē argumēti lune dū centrū epycicli est in auge excentrici: ac
 eandē dū est ipsum centrū in opposito augis accipe vnāq; ab alta accipe resi-
 duūq; est diuersitas diametri tota. eā. 60. m. proportionalia fac. deinde eodem
 54. equationē argumēti fm distantiā lune epycicli a centro terre accipe eāq; ab
 equatione argumenti dū centrū est epycicli in auge deme residuū est diuersitas diametri
 tui arc⁹. sume igit; fm eā pportionē nā si tota ē. 2. g. 39. m. ⁊ sūt. 60. m. erit. 1. g. 53. m. 42. m.
 proportionalia hoc modo corrigere poteris tabulas equationū si ambiguū quid tibi in
 eis videatur. aut conficere eas de nouo si libeat.

Caplm. 57. de inueniendis diametris solis ⁊ lune ⁊ vmbre
 respectu terre: ⁊ proportiones eoz ad corpus terre.

Der tabulā diametrorū eas inuenies: vnūquāq; itaq; eoz si in seipso vis cubice
 duceas proportionē suam ad terrā iuenies. veluti: diametrū solis quem. 5. par-
 tiū et. 30. m. qualitū terra est. 1. inuenisti duc in se bis. cōsurgūt. 166. vna q̄rta ⁊
 vna octaua. quāobrem sol. 166. est maior tota terra ⁊ insuper. 5. octauas.

Capitulū. 58. ad habendum vera planetarū loca ante radicē tabularum.

Quot annis precessit dies tua ⁊ diebus inronizationū elisabeth scias: mediosq;
 motus planetarum suo canone in illis annis ⁊ diebus queres nulla accepta ra-
 dice: abiectisq; reuolutionibus qđ reuolutum fuerit a radice planetarum tem-
 pore elisabeth subtrahes. naz tibi hinc relinquetur medie planete motus ho-
 ra tue considerationis. quo noto suis habebis equationes ⁊ verum locum capitulis.

Caplm. 59. de reductione radicis tabularū ad alia loca ab hispalis.

Mutabis radicem hoc pacto: considera distantiā longitudinis. hispalis a loco
 tuo per tabulā ad hoc factā que vocaf regionū siue ex cosmografia ptholo-
 mei. ⁊ graduū distātie prefate: qđ decim singulis horis acomodabis. videbis

quot hore in de proueniāt et in eis mediū planete motū inuenies quem a radice hispalis
subtrahes si locus tu^o occidentalior vel radici adde si occidentalis hispali fuerit: residu
um erit radix loci tui.

Capitulum. 60. quo clauduntur canones de exemplo
vniuersali in calculationem tabularum.



A opusculo sigillū iponam^o hoc in capite exēplo calculū vniuersarū tabula
rum aperio. eclipsim itaq; solis futurā Anno a partu virginis alme. 1502. 30.
die septēbris. 19. hora. 46. m. post meridiē in vrbe romana. subtrahes iure radi
cem elisabeth que vt dixi est. 1473. annorū. 11. mēsiū. 23. diez ab annis. 1501. p
fectis. 9. mēsiū. 0. dieb^o. 48. m. dierū que sūt fere. 19. hore. 12. m. hore. residuū est. 27. an
norū. 9. mēsiū. 7. dierū. 48. m. diei. Reduco itaq; 9. mēses per primū caput ad dies et ha
beo. 27. annos. 281. dies. 48. m. diei quod est tēpus a radice elisabeth vsq; ad predictum
diem eclipsis. Cū quo tēpore per. 3. caput: argumētū lune: et coniūctionē mediā solis cū
luna ac capite draconis quero et eadem seruo: deinde per. 4. mediū solis motū: a quibus
oibus: per. 59. subtraho motū mediū in horis distātie ab hispali ad urbem et proueniunt
mihi in vrbe. illa die et hora: mediā solis et lune cōiunctio. 5. s. 57. g. 20. m. 31. i. medi^o so
lis motus. 3. s. 18. g. 51. m. 25. i. argumentum medium lune. 0. s. 4. g. 28. m. 26. i. medi
aq; solis et capitis draconis coniunctio. 2. s. 56. g. 59. minorū. 6. scđoz. omnia seruo suis
intitulata signis. iungo itaq; simul mediā solis et lune coniunctionem cum medio so
lis motu prius seruato et prouenit medius motus lune illa hora. 3. s. 16. g. 11. minorum.
56. scđoz. quem seruo cum alijs. similiter a mediā solis et capitis prius seruata coniuncti
one medium solis motū subtraho et restat medius motus capitis draconis illa hora. 5. s.
38. g. 7. minorum. 41. scđoz. quem subtraho. a. 6. signis et prouenit verus motus ca
pitis sū successionem signorum. 0. s. 21. g. 52. minorū. 19. scđoz. seruo eum suo titu
lo signatum. deinde hoc modo per decimū verum locum solis quero. Mā nouissimū. g.
medij motus solis prius seruati. 19. libere gradū imperfectum esse inuenio. quem in tabu
la excentricitatum quero: precisumq; non inuenio sed bene. 17. et 22. inter quos est gra
dus consideratus subtrahoz. 17. a. 22. et residuum est. 5. subtrahoz a meo. 18. 51. minuto
rum. 17. et residuum est. 1. 51. m. seruo omnia postmodum per secundum caput. cū annis
et diebus prefatis quero augem communem quem inuenio. 15. minorum. 24. scđoz
et id a. 51. m. 25. scđis subtraho et restat. 1. g. 36. m. reddo itaq; ad tabulam excentricita
tum et accipie equationem in directo. 17. et est. 2. 6. 46. et in directo. 22. et est. 2. 4. 5. subtra
ho maiorem a minori et est differentia duarum equationum. 2. minorum. 41. scđoz.
Reduco totam differentiaz ad. i. et sunt. 161. i. deinde. 1. g. 36. m. que seruavi reduco ad
m. et sunt. 96. m. multiplico. 96. m. per. 161. i. et proueniunt. 15456. tertia que diuido per.
5. antea seruatos et prouenit pars proportionalis. 3091. tertia. que iterum diuido per. 60.
et proueniunt. 51. i. 31. tertia que subtraho ab equatione in directo. 17. inuenta que fuit
2. g. 6. m. 46. i. et restat equatio precisa mea. 2. g. 5. minorum. 54. scđoz. quam mi
nuo a medio solis motu pri^o seruato q; super. 17. scribitur. m. et restat verus solis mot^o il
lius hore. 3. s. 16. g. 45. minorum. 31. scđoz. seruo eum. deinde per vndecimū vez
lune locum inuenio sic: coniunctionem mediā quā solis et lune prius seruavi accipio
subtrahoz eam a. 6. signis residuumq; est. 2. g. 39. minorū. seruo illud postmodū ad ta
bulā equationū lune et solis me confero introq; sub titulo elongationis lune a sole in li
nea. g. numeri. et nō inuenio minus q; 3. accipio. 3. et seruo: deinde sub titulo. equatio. in
directo. 3. inuenio. 53. m. multiplico ea per. 2. g. 39. m. et proueniūt. 8427. i. que diuido
per. 3. seruatum est numerus quotiens et. 2809. i. que diuido per. 60. iterū et proueniunt

46. m. 49. i. que est equatio centri precisa illi^o hore seruo eam suo titulo signatā. deinde
in directo ei^o sub titulo. m. proportionalia inuenio. o. seruo eam. deinde qz media solis cō
iunctio est a. 270. g. ad. 360. subtrahō equationem cētri ab argumēto lune prius seruato
z prouenit argumentum lune equatum. o. s. 3. g. 41. m. 37. i. Quero itaqz argumen
tum verum in tabula equationu³ solis z lune in lineis numeri que intitulant. signa. z. g.
argumenti. z nō inuenio eum: sed bene. 5. qui est numer^o maior z propinquior eorū qui
in tabula scribunt. seruo eum extra. z in directo eius sub titulo. equatio lune inuenio. 23.
m. 44. i. accipio ea z multiplico per. 5. z. m. argumētu mei pri^o seruati. que sunt. 3. g. 41.
m. z qd prouenit diuido per. 5. z id iterum per. 60. vtsupra z prouenit equatio argumenti
primo examinata. 17. minorum. 30. secundorum. fere: que etiam est secundo examina
ta quia nihil de minutis proportionalibus. seruaui. eam minuo a medio motu lune quo
ntiam argumentum equatum minus tribus signis est. z prouenit ver^o mot^o lune. 3. signo
rū. 15. g. 54. m. 26. i. subtrahō eū a vero solis loco prius seruato z reliq. sit. 51. m. 5. scdoz
seruo illud. deinde per. 37. inuenio motū solis in vna hora. 2. m. 29. i. z motū lune in ho
ra. 30. m. z. 18. i. subtrahō minore de maiori z residuū est supatio lune ad solē in hora. 27.
minutoz. 49. scdoz. diuido. 51. m. 5. i. residui per superationē z numer^o quotiēs est vna
hora. 50. m. hore quas addo tēpori meo. s. 19. horis. 12. m. post meridiem. 30. diei septem
bris z est pūctus vere coniunctionis in vrbe. 21. 2. m. hore post meridiem. 30. diei septem
bris: diebus nō equatis quib^o addo equationē diei illius que est. 29. m. hore et sunt. 21. ho
re. 31. m. seruo illud. deinde cū. 16. gradu libre qui est. 5. solis in die precedēti intro tabu
lam mediū celi in directo. cuius sub characterē libre inuenio. 194. g. 43. m. quibus addo
90. g. z proueniūt. 284. g. 43. m. postmodū eis pro qualibet hora. 15. g. z pro quibuslibet. 4.
m. hore vnū gradū addo z proueniūt. 607. g. 28. m. ab eis subtrahō. 360. z restant. 247.
28. que est ascensio obliqua ascendētis illi^o hore. quero eam in tabula ascētionū ad lati
tudinē. 42. z nō inuenio precisa sed bene. 246. 55. in directo. 22. g. scorpion factaqz pte ppor
tionali suo canone est. 5. ascēdēs. 22. g. scorpion. 28. m. seruo eū: deinde obliquā ascētionē ascē
dētis prefactā. 247. g. 28. m. subtrahō ab ascētionē obliqua oppositi gradus ascēdētis. s.
22. g. 28. m. tauri q. est. 32. g. 30. m. facta pportionali parte. Cui qz est minor subtrahēdi nu
meri addo vnā revolutionē integrā. 360. g. z est. 392. g. 30. m. z restāt. 145. g. 2. m. z est ar
cus diurnus illius gradus ascendētis: que arcū diuido per. 12. z numer^o quotiēs sūt par
tes horarū inequaliū illi^o diei. 11. g. 5. m. subtrahō id a. 30. g. z proueniūt partes horarū
illi^o noctis. 18. g. 55. m. duplo partes horarū nocturnaz z est duplū. 37. g. 50. m. seruo illd
postmodū quero ascētionē rectā. 22. g. z. 28. m. scorpionis in tabula mediū celi que est. 230.
g. 5. m. cui addo. 37. g. 50. m. z prouenit ascensio recta scde dom^o. 267. g. 55. m. z est ascētio
26. g. 27. m. sagittarij cui sup addo. 37. g. 55. m. z puenit in cuspide tertie dom^o principiū
5. g. aquary. Cui itez id superaddo. 12. g. 30. m. q. in linea anguli terre. pisciū prouenit. de
inde partes hore diurne quas seruaui duplico z sunt. 22. g. 10. m. que addo angulo terre z
prouenit ascētio recta qnte dom^o ea que ostēdit gradū zodiaci correspondētē: z iterū id ad
do z prouenit. 6. deinde oppositi. 5. ostendūt. Q. in. 7. sit. 22. g. 28. m. tauri. z in linea celi
mediū sit. 12. g. 30. m. virgis constituo figurā celi hore vere coniunctionis. z pono luminaria
suis. 5. z locis figure. subtrahōqz ab ascensione recta gradus solis hora vere coniunctio
nis que est. 195. g. 30. m. ascētionē rectā gradus mediū celi que est. 163. 53. z residuū est. 31.
g. 37. m. z est distātia coniunctionis vere ab angulo mediū celi oriētalis. diuido distātia per
partes hore equalis que sūt. 15. z distabit tūc cōiunctio vera a meridie ex parte oriētis per
duas horas z. 6. m. z. 28. i. hore. quas horas. m. z. i. hore in tabula arcuū z angulorū ad
latitudinē. 42. quero easqz nō precisas inuenio accipio. 2. horas: et. 3. quas in tabula scri

ptas inuenio, deinde id qđ in directo, 2. est scriptū sub titulo arc^o & angulus orientalis li-
bre. qđ est. 50. 0. & 143. 38. deinde etiā qđ est scriptū in directo. 3. qđ est. 57. 21. et. 153. 8. sub
trahoq; minore de maiori in oibus et est differētia horaz. 1. differētia arcuū. 7. 5. 21. m. et
angulorū. 9. 5. 30. a differētis accipio pte proportionalē s̄m numerū minutozū hore & se-
cūdoz que sunt in distātia coniūctionis vere a meridie vltra horas perfectas ad. 60. & p-
uenit pars proportionalis arcuū. 49. m. & angulorū. 1. 5. 3. m. quas addo cuz eo qđ est de
eis inuentū in directo. 2. horarū in tabula & habeo arcū & angulū orientālē precisos ad ho-
ras & m. distātie arcū. s. 50. 5. 49. m. & angulū orientālē. 144. 5. 41. m. seruo eos per. 34. in-
uenio rōne breuitatis diuersitatis aspectus in circulo altitudinis. 41. m. 57. 2. seruo eam:
eamq; quero in tabula mirifica in primo ordine & nō curo de trib^o scđis. nā pono pro. 57.
1. m. & sic sūt. 42. in cui^o directo in scđo. ordine. 40. 8. & in tertio. 44. 35. seruo ea. deinde an-
gulū quē orientālē seruauī libe accipio: eumq; subtrahō a duplo illi^o qđ est scriptū in ta-
bula arcuū & angulorum ad latitudinē. 42. sub titulo angulus orientalis libe. In direc-
cto. 45. qđ. 113. 51. qui duplicati sūt. 226. 5. 42. m. & residuū ē angulus occīdētis illi^o hore
83. 5. 1. m. seruo eū cum suo titulo. deinde qz cōiūctio vera est ante meridiem accipio an-
gulū orientālē. quē qz est plus. 90. 5. subtrahō a. 180. 5. & residuū est. 35. 5. 29. m. cui^o sinuz
rectū in tabula mirifica inuenio. 34. 42. & sinū arcū cōplēti et^o. 48. 57. multiplico. 34.
42. cū sinu recto minutozū diuersitatis aspect^o in altitudinis circulo que sūt. 40. 6. & pro-
ueniūt. 1390. 48. que diuido per. 60. & proueniūt. 23. 11. quod est sinus rectus minutozū
diuersitatis aspectus in latitudine. quero eū in tabula mirifica & inuenio arcū ei^o. 23. que
sunt. m. diuersitatis aspectus in latitudine. seruo ea suo signata titulo: & in directo eoz in
tertio ordine inuenio. 55. 14. seruo ea. cū titulo: cōplētiū minutozū latitudinis. deinde si-
nuz arc^o cōplēti. m. diuersitatis aspect^o in circulo altitudinis. multiplico que sūt. 44.
35. per. 60. & proueniūt. 2675. que diuido per cōplētiū minutozū latitudinis prius serua-
tum. qđ est. 55. 14. & numer^o quotiens. 48. 26. est qđ est sinū arc^o cōplētiū minutozū lō-
gitudinis. quero eum in tertio ordine mirifice tabule & in directo ei^o in primo ordine in-
uenio. 36. que sunt. m. diuersitatis aspect^o in longitudine. diuido ea per superationē lune
ad solē seruata: in hora & prouenit vna hora et. 16. m. hora que quoniā cōiūctio vera est
ante meridiē subtrahō ab horis & minutis tēporis vere cōiūctionis prius seruatis & pro-
uenit tēpus cōiūctionis visibilis siue medij eclipsis in vrbe. 20. horaz. 15. m. post meridiē
30. diei septēbris. ad hoc tēpus quero vtz locū lune itez quē inuenio. 3. 5. 16. 5. 25. m. 45.
2. etiā quero verū capitis draconis locū quē inuenio. 0. 5. 21. 5. 52. m. 11. 2. subtrahō verū
locū capitis a vero loco lune & remanet argumētū verū latitudinis. hora medietatis eclī-
psis. 2. 5. 54. 5. 33. m. 34. 2. cū quo intro tabulā que dicit latitudinis lune & capite. 14. re-
perio latitudinē lune verā. 28. m. 45. 2. ad partē septētrionalē seruo eā superscripta nota
sue partis: subtrahoq; ab ea minuta diuersitatis aspectus in latitudine quoniā diuersitas
aspect^o est meridionalis. & residuū est latitudo lune visa illi^o hore. 5. m. 55. 2. subtrahō eā
ab agregato diametrozū solis & lune qđ in tabula diametrozū accepi. 31. m. 41. 2. & residu-
um est. 25. m. 46. 2. que multiplico per. 12. & proueniūt. 309. 12. diuido ea per diametrū so-
lis integrū. 31. m. 20. 2. & numer^o quoties sunt pūcta eclipsis. 9. 53. m. vni^o pūcti. s̄m diame-
tros ptholomei sed s̄m diametros albategni residuū est. 24. 42. que si multiplicent p. 12.
proueniūt. 294. 24. que si diuidant per diametrū solis huius loci s̄m albategni que est. 32.
m. 42. 2. proueniūt pūcta eclipsis nouē. deinde multiplico latitudinē visam in se lune et
proueniūt. 35. 10. fere similiter multiplico in se agregatum semidiametrozū solis et lune
s̄m ptholomeū. & proueniūt. 1002. & eozū que albategni dixi numer^o prouenit. 944. fere
subtrahoq; ab vnoquoq; eozū quadratū latitudinis lune vise. & residuū eozū que ptholo-

mei sunt. 967. et albatigni. 929. quero radicē vtriusq; et est ptholomei. 31. 12. m. albatigni
 vō. 30. 28. m. diuido per elongationē lune a sole in hora et prouenit vna hora et. 7. m. hore
 que est dimidia duratio eclipsis et. m. casus sūt. 31. 12. m. s̄m ptholomeu; sed s̄m albatem
 m. casus sunt. 30. 28. et dimidia duratio est. 1. hore et. 5. fere minutorū. ego aut̄ expertus lo-
 quor certiora fuisse ea que albatigni in ista eclipsi cū nō tātorū punctorū apuerit eclipsis
 in vrbe quanta sunt ptholomei puncta. subtraho igif dimidiam durationē a tēpore me-
 dij eclipsis et restat principiū eclipsis esse. 19. hora. 10. m. post meridiē prefate. 30. diei se-
 ptēbris et si eam addo tēpori medie eclipsis prouenit finis eius. 21. hore. 20. m. verū vt ta-
 bularū oīuz copiā exēplo habeamus. quātū luna a centro terre hora eclipsis scire voluit:
 repetēs igif diuersitatē aspectus in circulo altitudinis prius inuenta. 42. m. fere. ac arcū
 apolo orizontis pri⁹ inuentū. 50. 49. seruo. deinde sinū rectū diuersitatis aspect⁹ accipio
 in tabula mirifica sic multiplico numerū minutorū diuersitatis aspect⁹ que sunt seruata
 42. per sinū rectū. 1. gradus qui est. 1. g. 3. m. reducēdo ea ad. m. hoc est per. 63. m. et pue-
 niūt ex multiplicatione. 2646. 3. que diuido per. 1. g. reducto ad. m. hoc est per. 60. m. et
 numerus quotiēs est sinus rect⁹ minutorū altitudinis. 44. m. seruo ea et vocant sin⁹ re-
 ctus diuersitatis aspectus deinde in tertio ordine in directo. 1. in tabula mirifica inuenio
 59. 58. que accipio et est sinus arcus cōplementi. m. diuersitatis aspectus. seruo ambos cū
 suis titulis. deinde per eundē. 19. accipio sinū rectū et sinū arcus cōplementi: arcus qui est
 apolo orizontis ad locū lune et est sinus rectus. 46. 30. et arcū cōplementi ei⁹. 37. 53. deinde
 sinū rectū arcus apolo orizontis in sinū rectū arcus cōplementi diuersitatis aspect⁹ hoc est
 46. 30. in. 59. 58. prius seruatos et numerus quotiens est. 2780. fere que diuido per sinum
 diuersitatis aspectus hoc est per. 44. et numerus quotiens est. 63. 5. m. fere. Quib⁹ addo
 numerū minutorū: compli sinus arcus apolo orizontis prius seruata que sūt. 37. 53. et p-
 uenit tota distantia lune a terra. 63. partiū. 43. minutorum fere in partibus quibus semi-
 diameter terre est: vna pars. sed in partibus quibus semidiameter terre est. 3438. millia
 passuū erit p̄dicta distātia. 218740. millia passuū. et differt a maiori lune distātia a terra
 per. 1548. millia passuū maior nāq; lune distātia a terra. 64. 10. est. quorū semidiameter
 terre vnū est. quantū etiā hac in hora luna a sole distet sic scio intro tabulā semidiametro-
 rum. et semidiametrū terre accipio que est. 1. et ca3 duplo et superscribo semidiametri ter-
 re duplū: deinde ibidem agregatum semidiametrorū lune et vmbre qd̄ est. 1. 3. 11. accipio
 et oia seruo deinde a duplo semidiametri terre subtraho agregatū diametrorum seruātū
 et residuū est. 56. m. 49. 3. que iterū a. 60. m. subtraho et residuum est. 3. m. 11. 3. que seruo
 multiplico maiorē lune a terra distātiā per. 60. et proueniūt. 3850. que si diuidant̄ per. 3.
 m. 11. 3. prius seruata proueniet in numero quotiente. 1210. que est distantia solis a cētro
 terre s̄m opinionem ptholomei et aspectus eius que. 1210. Si multiplicentur per. 3438.
 que sunt miliaria passuum que semidiameter continet terre. erunt. 3739980. passuum
 milia a terre centro vsq; ad centrum solis. a quibus si subtraho distātiā huius hore
 quā luna habet a terra residuum erit distantia lune a sole. 3521240. millia passuū qd̄ erat
 consideratū: Quo iure etiam omnium sperarum a terra distātiā sciri possunt ac quan-
 ta sit magnitudo earum quantaq; intelligentiarum mouentium sit bis quantaq; sit sum-
 me intelligentie ac omnium causarum cause: potentia qui in eternum benedicatur.

¶ Finiunt Canones tabularum Elisabeth.
 Regine Hispanie Serenissime.

in albatro
7. in bove
in albatro
pertus lo
erit eclipsa
a tepore mo
te. 30. diei se,
in. veru vt ta
scire volut
ere. ac arcu
pect accipio
sunt seruata
63. in. 2. que
per. 60. in. et
ocant fin' ro
ifica inueni
uo amboe ci
arcus qui est
37. 53. deinde
ispect' boe est
do per finem
Quib' addo
ut. 37. 53. 7. p.
quibus lmi
438. millia
illa na a terra
m diametret
m diametro
diametri ter
3. 11. accipio
orum seruata
5. que seruo
idant per. 3.
a solis a cetro
ur per. 3438.
980. passuum
in huic bove
passuū qd erat
stant ac quan
antaq; sic sum
edicatur.

in albatro
7. in bove
in albatro
pertus lo
erit eclipsa
a tepore mo
te. 30. diei se,
in. veru vt ta
scire volut
ere. ac arcu
pect accipio
sunt seruata
63. in. 2. que
per. 60. in. et
ocant fin' ro
ifica inueni
uo amboe ci
arcus qui est
37. 53. deinde
ispect' boe est
do per finem
Quib' addo
ut. 37. 53. 7. p.
quibus lmi
438. millia
illa na a terra
m diametret
m diametro
diametri ter
3. 11. accipio
orum seruata
5. que seruo
idant per. 3.
a solis a cetro
ur per. 3438.
980. passuum
in huic bove
passuū qd erat
stant ac quan
antaq; sic sum
edicatur.

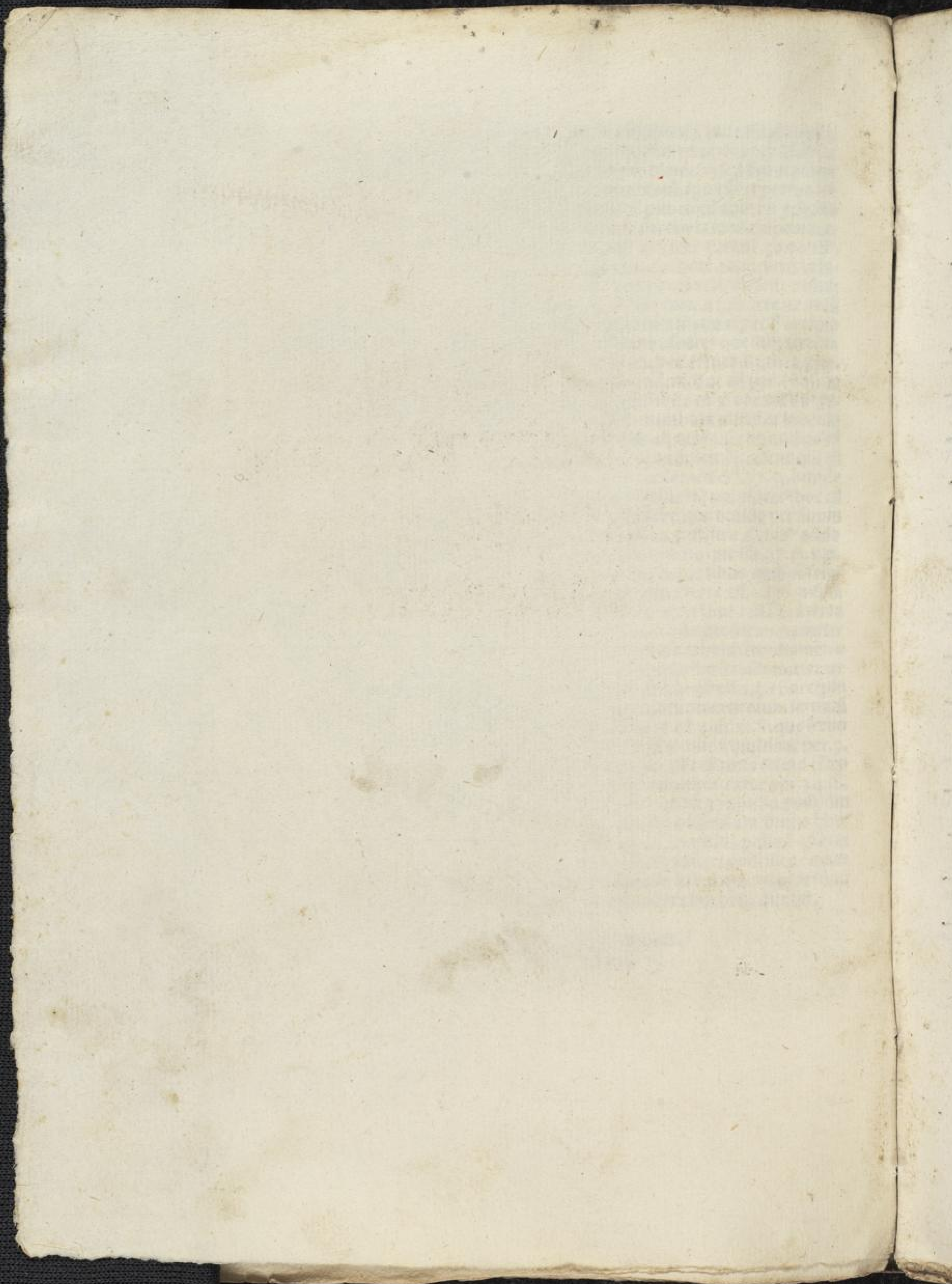

Tabule Astronomice
Elisabeth Regine
felicibus astris
incipiunt.

Tabule celestium motuum a principio Intronizationis Inuictissimorum
 Fernandi et Elisabeth Hispanie et Sicilie Regum Incoantes: quare
 medij motus ad meridianum Hispalensem computantur: estque prima tabula
 oriarum que fuerunt inter omnes alios principes qui orati fuerunt Hispanie
 et Elisabeth.

	Dies	meses	Anni
D iferentia Diluuij et Elisabeth	7	10	4575
Diferentia Incarnatois .D. et Elisabeth	23	11	1473
Diferentia Elisabeth et Tubalis: p̄m̄s rex	7	10	4432
Diferentia Elisabeth et Iberi secūdi regis	6	10	4276
Diferentia Elisabeth et Jubalde: edificauit	0	10	4239
Diferentia Elisabeth et Brigi (gibralta.)	7	10	4175
Diferentia Elisabeth et Lagi	7	10	4123
Diferentia Elisabeth et Beti	6	10	4093
Diferentia Elisabeth et Herionis	0	10	4061
Diferentia Elisabeth et Hispali: fūdauit hispali	7	10	3985
Diferentia Elisabeth et Hispani	7	10	3968
Diferentia Elisabeth et Herculis	7	10	3936
Diferentia Elisabeth et Desperi	7	10	3916
Diferentia Elisabeth et Atlantis	7	10	3906
Diferentia Elisabeth et Sicori	7	10	3893
Diferentia Elisabeth et Sicani	7	10	3849
Diferentia Elisabeth et Sicelei	6	10	3818
Diferentia Elisabeth et Lusi	7	10	3774
Diferentia Elisabeth et Siculi	7	10	3743
Diferentia Elisabeth et Romi	7	10	3682
Diferentia Elisabeth et Palatui	6	10	3567
Diferentia Elisabeth et Lacci	4	10	3556
Diferentia Elisabeth et Erithu	7	10	3514
Diferentia Elisabeth et Melicole	6	10	3444
Diferentia Elisabeth et Anibal is	23	11	1673
Diferentia Elisabeth et Scipionis africani	23	11	1638
Diferentia Elisabeth et Julij cesaris	23	11	1511
Diferentia Elisabeth et Titanarici: gotoz prim⁹	23	11	1130
Diferentia Elisabeth et Alarici: q̄ inuasit urbē	23	11	1088
Diferentia Elisabeth et Atabulsi	23	11	1062
Diferentia Elisabeth et Gigerici	23	11	1056
Diferentia Elisabeth et Uualie	23	11	1055
Diferentia Elisabeth et Theodoredi	23	11	1033

	Dies	mēses	Anni
Diferētia Elisabeth z Lurismundi	23	11	1019
Diferētia Elisabeth z Theodorici	23	11	1016
Diferētia Elisabeth z Erigi	23	11	1003
Diferētia Elisabeth z Alarici secūdi	23	11	984
Diferētia Elisabeth z Besalarici	23	11	963
Diferētia Elisabeth z Theodorici secūdi	23	11	960
Diferētia Elisabeth z Amalarici	23	11	949
Diferētia Elisabeth z Tendij	23	3	944
Diferētia Elisabeth z Tendiscli	23	11	926
Diferētia Elisabeth z Aquile	23	11	923
Diferētia Elisabeth z Atanagildi	23	11	918
Diferētia Elisabeth z Loybe	23	11	904
Diferētia Elisabeth z Leonisgildi	23	11	901
Diferētia Elisabeth z Ricaredi	23	11	883
Diferētia Elisabeth z Loybe secūdi	23	11	868
Diferētia Elisabeth z Uiterigi	23	6	866
Diferētia Elisabeth z Gundemiri	23	6	859
Diferētia Elisabeth z Bessaburi	23	6	857
Diferētia Elisabeth z Ricaredi secūdi	23	6	848
Diferētia Elisabeth z Lintile primi	23	11	847
Diferētia Elisabeth z Silmanti	23	11	843
Diferētia Elisabeth z Lintile secūdi	23	0	838
Diferētia Elisabeth z Tulce	23	0	834
Diferētia Elisabeth z Lindasundi	23	0	832
Diferētia Elisabeth z Recisundi	23	0	822
Diferētia Elisabeth z Bambe	23	1	803
Diferētia Elisabeth z Eurigi	23	9	793
Diferētia Elisabeth z Agite	23	9	786
Diferētia Elisabeth z Uitise	23	9	773
Diferētia Elisabeth z Alcoste	23	9	764
Diferētia Elisabeth z Roderici	23	9	761
Diferētia Elisabeth z Delaij	12	3	755
Diferētia Elisabeth z Famille	12	3	741
Diferētia Elisabeth z Alfonsi catholici	12	3	739
Diferētia Elisabeth z Fruete	12	3	720
Diferētia Elisabeth z Aurelij	12	3	707
Diferētia Elisabeth z Sili	12	3	701
Diferētia Elisabeth z Alfonsi casti	12	3	693
Diferētia Elisabeth z Bermudi primi	12	3	656

	Dies	mēses	Anni
Diferētia Elisabeth z Ramiri	12	3	650
Diferētia Elisabeth z Ortunij	12	6	643
Diferētia Elisabeth z Alfonsi magni	12	6	633
Diferētia Elisabeth z Harrie	12	6	587
Diferētia Elisabeth z Ortunij secundi	12	6	584
Diferētia Elisabeth z Fruele secundi	12	0	576
Diferētia Elisabeth z Alfonsi q̄rti	12	10	574
Diferētia Elisabeth z Ramiri secundi	12	3	569
Diferētia Elisabeth z Ortunij tercij	12	3	550
Diferētia Elisabeth z Ortunij q̄rti	12	9	544
Diferētia Elisabeth z Sancij primi	12	9	539
Diferētia Elisabeth z Ramiri tercij	12	9	527
Diferētia Elisabeth z Bermudi secundi	12	9	502
Diferētia Elisabeth z Alfonsi quinti	12	9	485
Diferētia Elisabeth z Bermudi tercij	12	9	454
Diferētia Elisabeth z Fernandi primi	12	9	448
Diferētia Elisabeth z Sancij secundi	29	5	401
Diferētia Elisabeth z Alfonsi sexti	29	5	395
Diferētia Elisabeth z Uirace	29	5	352
Diferētia Elisabeth z Alfonsi octauī	29	5	348
Diferētia Elisabeth z Sancij tercij	29	5	298
Diferētia Elisabeth z Alfonsi noni	29	5	296
Diferētia Elisabeth z Enrici primi	29	5	253
Diferētia Elisabeth z Fernandi tercij	29	5	250
Diferētia Elisabeth z Alfonsi regis romanorū	23	6	222
Diferētia Elisabeth z Sancij q̄rti	23	6	190
Diferētia Elisabeth z Fernandi q̄rti	23	6	179
Diferētia Elisabeth z Alfonsi vndecimi	23	6	164
Diferētia Elisabeth z Petri	23	6	124
Diferētia Elisabeth z Enrici secundi	22	6	105
Diferētia Elisabeth z Johannis primi	23	6	95
Diferētia Elisabeth z Enrici tercij	23	6	84
Diferētia Elisabeth z Johannis secundi	23	6	68
Diferētia Elisabeth z Enrici quarti	23	6	21

Ex quib⁹ constat: Reges incepisse In hispania Año centesimo q̄dragesimo tercio a primo cataclismo: z q̄ de antiquioribus Hispanie ciuitatibus isto nostro cognitis euo est gibraltar deinde hispalis: ea. n. ab hispalo filio herculis anno quingentesimo nonagesimo secundo post diluuium fuit fundata.

Tabula motus argumentorum in annis expansis
 et collectis Elisabeth serenissime Hispanie Regine.

Anni Elisabeth nūs	♄				♃				♂				♀			
	ē	g	m	z	ē	g	m	z	ē	g	m	z	ē	g	m	z
1	5	47	32	5	5	29	25	10	2	48	28	33	3	45	1	41
B 2	5	36	1	18	4	59	44	29	5	37	24	47	1	30	40	21
3	5	23	33	23	4	29	9	39	2	25	53	20	5	15	42	2
4	5	11	5	28	3	58	34	49	5	14	21	53	3	0	43	43
5	4	58	37	33	3	27	59	59	2	2	50	26	0	45	45	24
B 6	4	47	6	46	2	58	19	18	4	51	46	40	4	31	24	4
7	4	34	38	51	2	27	44	28	1	40	15	13	2	16	25	45
8	4	22	10	56	1	57	9	38	4	28	43	46	0	1	27	26
9	4	9	43	1	1	26	34	48	1	17	12	19	3	46	29	7
B 10	3	58	12	14	0	56	54	7	4	6	8	33	1	32	7	47
11	3	45	44	19	0	26	19	17	0	54	37	6	5	17	9	28
12	3	33	16	24	5	55	44	27	3	43	5	39	3	2	11	9
13	3	20	48	29	5	25	9	37	0	31	34	12	0	47	12	50
B 14	3	9	17	42	4	55	28	56	3	20	30	26	4	32	51	30
15	2	56	49	47	4	24	54	6	0	8	58	59	2	17	53	11
16	2	44	21	52	3	54	19	16	2	57	27	32	0	2	54	52
17	2	31	53	57	3	23	44	26	5	45	56	5	3	47	56	33
B 18	2	20	23	10	2	54	3	45	2	34	52	19	1	33	35	13
19	2	7	55	15	2	23	28	55	5	23	20	52	5	18	36	54
20	1	55	27	20	1	52	54	5	2	11	49	25	3	3	38	35
40	3	50	54	40	3	45	48	10	4	23	38	50	0	7	17	10
60	5	46	22	0	5	38	42	15	0	35	28	15	3	10	55	45
80	1	41	49	20	1	31	36	20	2	47	17	40	0	14	34	20
100	3	37	16	40	3	24	30	25	4	59	7	5	3	18	12	55
200	1	14	33	20	0	49	0	50	3	58	14	10	0	36	25	50
300	4	51	50	0	4	13	31	15	2	57	21	15	3	54	38	45
400	2	29	6	40	1	38	1	40	1	56	28	20	1	12	51	40

Complementum predicte tabule argu-
mentoz et Lapitis draconis.

Anni	♌				♍				♎				♏				
Elisa	ḡ	ḡ	m̄	z̄	ḡ	ḡ	m̄	z̄	ḡ	ḡ	m̄	z̄	ḡ	ḡ	m̄	z̄	
beth	ḡ	ḡ	m̄	z̄	ḡ	ḡ	m̄	z̄	ḡ	ḡ	m̄	z̄	ḡ	ḡ	m̄	z̄	
nūer ^o	1	0	53	56	46	2	9	37	22	1	28	43	14	0	19	5	19
B	2	1	50	59	56	4	31	26	10	3	10	30	21	0	39	12	56
	3	2	44	56	42	0	41	3	32	4	39	13	35	0	58	12	15
	4	3	38	53	28	2	50	40	54	0	7	56	49	1	17	23	34
	5	4	32	50	14	5	0	18	16	1	36	40	3	1	36	28	53
B	6	5	29	53	24	1	22	7	4	3	18	27	10	1	56	36	30
	7	0	23	50	10	3	31	44	26	4	47	10	24	2	15	41	49
	8	1	17	46	56	5	41	21	48	0	15	53	38	2	34	47	8
	9	2	11	43	42	1	50	59	10	1	44	36	52	2	53	52	27
B	10	3	8	46	50	4	12	47	58	3	26	23	59	3	14	0	4
	11	4	2	43	36	0	22	25	20	4	55	7	13	3	33	5	23
	12	4	56	30	22	2	32	2	44	0	23	50	27	3	52	10	42
	13	5	50	27	8	4	41	40	6	1	52	33	41	4	11	16	1
B	14	0	47	30	18	1	3	28	54	3	34	20	48	4	31	23	38
	15	1	41	27	4	3	13	6	16	5	3	4	2	4	50	28	57
	16	2	35	23	50	5	22	43	38	0	31	47	16	5	9	34	16
	17	3	29	20	36	1	32	21	0	2	0	30	30	5	28	39	35
B	18	4	26	23	46	3	54	9	48	3	42	17	37	5	48	47	12
	19	5	20	20	32	0	3	47	10	5	11	0	51	0	7	52	31
	20	0	14	17	18	2	13	24	32	0	39	44	5	0	26	57	50
	40	0	28	34	36	4	26	49	4	1	19	28	10	0	53	55	40
	60	0	42	51	54	0	40	13	36	1	59	12	15	1	20	53	30
	80	0	57	9	12	2	53	38	8	2	38	56	20	1	47	51	20
	100	1	11	26	30	5	7	2	40	3	18	40	25	2	14	49	10
	200	2	22	53	0	4	14	5	20	0	37	20	50	4	29	38	20
	300	3	34	19	30	3	21	8	0	3	56	1	15	0	44	27	30
	400	4	45	46	0	2	28	10	40	1	14	41	40	2	59	16	40

Tabula mensium elisabeth reductor ad dies

Tabula motus augis cois.

Nus	no. B. dies	.B. dies	Radix elisabeth sereniss me Hispanie regine.						
			š	g	m	z	z	z	
1	31	31							
2	62	62							
3	90	91	Radix	0	19	31	13	26	0
4	121	122	Annor numer ^o	Motus augis cois					
5	151	152		š	g	m	z	z	z
6	182	183	1	0	0	0	33	0	0
7	212	213	2	0	0	1	6	0	0
8	243	244	3	0	0	1	39	0	0
9	274	275	4	0	0	2	12	0	0
10	304	305	5	0	0	2	45	0	0
11	335	336	6	0	0	3	18	0	0
12	365	366	7	0	0	3	51	0	0
			8	0	0	4	24	0	0
			9	0	0	4	57	0	0
			10	0	0	5	31	0	0
			20	0	0	11	0	0	0
			30	0	0	16	30	0	0
			40	0	0	22	0	0	0
			50	0	0	27	30	0	0
			60	0	0	33	0	0	0
			70	0	0	38	30	0	0
			80	0	0	44	0	0	0
			90	0	0	49	32	0	0
			100	0	0	55	0	0	0
			200	0	1	50	0	0	0
			300	0	2	45	0	0	0

Tabella elongationū augiū
plaz ab auge solis: lociqz
augis solis.

karates	š	g	m	z
res h	2	41	58	19
z	1	22	11	37
δ	0	43	46	50
⊙	1	30	56	36
⊕	0	0	0	0
⊗	1	59	14	10

Tabula medioꝝ argumentoy Veneris et Mercurij
et distancia medij motus Solis a capite Draconis

	♀				♁				♅			
	ḡ	ḡ	m̄	z̄	ḡ	ḡ	m̄	z̄	ḡ	ḡ	m̄	z̄
Radix	2	2	56	44	0	40	45	8	1	21	43	4
Motus				eorum				eorum				
Dies	ḡ	ḡ	m̄	z̄	ḡ	ḡ	m̄	z̄	ḡ	ḡ	m̄	z̄
1	0	0	36	59	0	3	6	24	0	1	2	19
2	0	1	13	58	0	6	12	48	0	2	4	38
3	0	1	50	58	0	9	19	12	0	3	6	57
4	0	2	27	57	0	12	25	36	0	4	9	16
5	0	3	4	57	0	15	32	0	0	5	11	35
6	0	3	41	56	0	18	38	24	0	6	13	54
7	0	4	18	56	0	21	44	48	0	7	16	13
8	0	4	55	55	0	24	51	13	0	8	18	32
9	0	5	32	55	0	27	57	37	0	9	20	51
10	0	6	9	54	0	31	4	1	0	10	23	10
20	0	12	19	49	1	2	8	2	0	20	46	19
30	0	18	29	43	1	33	12	3	0	31	9	39
40	0	24	39	38	2	4	16	5	0	41	32	48
50	0	30	49	32	2	35	20	6	0	51	55	58
60	0	36	59	27	3	6	24	7	1	2	19	7
70	0	43	9	21	3	37	28	8	1	12	42	17
80	0	49	19	15	4	8	32	9	1	23	5	26
90	0	55	29	9	4	39	36	10	1	33	28	36
100	1	1	39	3	5	10	40	14	1	43	51	45
200	2	3	18	6	4	21	20	28	3	27	43	30
300	3	4	57	16	3	32	0	42	5	11	35	15
m̄	ḡ	m̄	z̄									
z̄	m̄	z̄										
z̄	z̄											

Tabula pro medio motu cūm planetarū
inueniēdo incipiens a radice Elisabeth

Elisabeth	December				Januarius				Februarius				Marsius			
	ſ	g	m	z	ſ	g	m	z	ſ	g	m	z	ſ	g	m	z
23	4	40	48	3	5	11	21	21	5	41	54	38	0	9	30	31
24	4	41	47	11	5	12	20	29	5	42	53	48	0	10	29	39
25	4	42	46	19	5	13	19	37	5	43	52	56	0	11	28	47
26	4	43	45	27	5	14	18	46	5	44	52	4	0	12	27	56
27	4	44	44	36	5	15	17	54	5	45	51	13	0	13	27	4
28	4	45	43	44	5	16	17	2	5	46	50	21	0	14	26	12
29	4	46	42	52	5	17	16	11	0	0	0	0	0	16	25	20
30	4	47	42	1	5	18	15	19	0	0	0	0	0	16	24	29
31	4	48	41	9	5	19	14	27	0	0	0	0	0	17	23	37
	Januarius				Februarius				Marsius				Aprilis			
1	4	49	40	17	5	20	13	36	5	47	49	29	0	18	22	45
2	4	50	39	26	5	21	12	44	5	48	48	38	0	19	21	53
3	4	51	38	34	5	22	11	52	5	49	47	46	0	20	21	1
4	4	52	37	42	5	23	11	1	5	50	46	54	0	21	20	9
5	4	56	36	51	5	24	10	9	5	51	46	2	0	22	19	18
6	4	54	35	59	5	25	9	17	5	52	45	11	0	23	18	26
7	4	55	35	7	5	26	8	26	5	53	44	19	0	24	17	34
8	4	56	34	15	5	27	7	34	5	54	43	27	0	25	16	42
9	4	57	33	23	5	28	6	42	5	55	42	35	0	26	15	51
10	4	58	32	31	5	29	5	51	5	56	41	44	0	27	14	59
11	4	59	31	39	5	30	4	59	5	57	40	52	0	28	14	7
12	5	0	30	47	5	31	4	7	5	58	40	0	0	29	13	15
13	5	1	29	55	5	32	3	16	5	59	39	8	0	30	12	23
14	5	2	29	3	5	33	2	24	0	0	38	17	0	31	11	31
15	5	3	28	11	5	34	1	32	0	1	37	25	0	32	10	39
16	5	4	27	19	5	35	0	40	0	2	36	33	0	33	9	48
17	5	5	26	27	5	35	59	49	0	3	35	41	0	24	8	56
18	5	6	25	39	5	36	58	57	0	4	34	50	0	35	8	4
19	5	7	24	47	5	37	58	5	0	5	33	58	0	36	7	12
20	5	8	23	56	5	38	57	14	0	6	33	6	0	37	6	21
21	5	9	23	4	5	39	56	22	0	7	32	14	0	38	5	30
22	5	10	22	12	5	40	55	30	0	8	31	23	0	39	4	38

Complementum predictae tabulae medij motus

Elisabeth	Aprilis				Maius				Junius				Julius			
Dies	ſ	g	m	z	ſ	g	m	z	ſ	g	m	z	ſ	g	m	z
23	0	40	3	46	1	9	37	54	1	40	11	11	2	9	45	19
24	0	41	2	54	1	10	37	10	1	41	10	19	2	10	44	27
25	0	42	2	3	1	11	36	11	1	42	9	27	2	11	43	36
26	0	43	1	11	1	12	35	19	1	43	8	36	2	12	42	44
27	0	44	0	19	1	13	34	27	1	44	7	44	2	13	41	52
28	0	44	59	27	1	14	33	36	1	45	6	52	2	14	41	0
29	0	45	58	35	1	15	33	44	1	46	6	0	2	15	40	9
30	0	46	57	44	1	16	32	52	1	47	5	9	2	16	39	17
31	0	0	0	0	1	17	31	0	0	0	0	0	2	17	38	25
	Maius				Junius				Julius				Augustus			
1	0	47	56	53	1	18	30	8	1	48	4	17	2	18	37	33
2	0	48	56	1	1	19	29	16	1	49	3	25	2	19	36	42
3	0	49	55	9	1	20	28	25	1	50	2	33	2	20	35	50
4	0	50	54	17	1	21	27	33	1	51	1	41	2	21	34	58
5	0	51	53	26	1	22	26	42	1	52	0	50	2	22	34	6
6	0	52	52	34	1	23	25	50	1	52	59	58	2	23	33	15
7	0	53	51	43	1	24	24	59	1	53	59	7	2	24	32	23
8	0	54	50	51	1	25	24	7	1	54	58	15	2	25	31	31
9	0	55	49	59	1	26	23	15	1	55	57	23	2	26	30	39
10	0	56	49	7	1	27	22	23	1	56	56	31	2	27	29	47
11	0	57	48	15	1	28	21	31	1	57	55	40	2	28	28	56
12	0	58	47	23	1	29	20	39	1	58	54	48	2	29	28	4
13	0	59	46	32	1	30	19	48	1	59	53	56	2	30	27	12
14	1	0	45	40	1	31	18	56	2	0	53	5	2	31	26	20
15	1	1	44	48	1	32	18	5	2	1	52	13	2	32	25	29
16	1	2	43	56	1	33	17	13	2	2	51	21	2	33	24	37
17	1	3	43	4	1	34	16	21	2	3	50	30	2	34	23	45
18	1	4	42	12	1	35	15	29	2	4	49	38	2	35	22	53
19	1	5	41	21	1	36	14	38	2	5	48	46	2	36	22	2
20	1	6	40	30	1	37	13	46	2	6	47	55	2	37	21	10
21	1	7	39	38	1	38	12	54	2	7	47	3	2	38	20	18
22	1	8	38	46	1	39	12	3	2	8	46	11	2	39	19	27

Complementum predictae tabule medij motus

Elisabeth	Augustus				September				October				November			
Dies	š	g	m	z	š	g	m	z	š	g	m	z	š	g	m	z
23	2	40	17	35	3	10	49	52	3	40	24	0	4	10	54	17
24	2	41	16	44	3	11	49	0	3	41	23	9	4	11	53	25
25	2	42	15	52	3	12	48	9	3	42	22	17	4	12	52	33
26	2	43	15	0	3	13	47	17	3	43	21	25	4	13	51	42
27	2	44	14	8	3	14	46	25	3	44	20	33	4	14	50	50
28	2	45	13	17	3	15	45	33	3	45	19	42	4	15	49	58
29	2	46	12	25	3	16	44	42	3	46	18	50	4	16	48	6
30	2	47	11	33	3	17	43	0	3	47	17	58	4	17	47	15
31	2	48	10	41	0	0	0	0	3	48	16	6	0	0	0	0
	September				October				November				December			
1	2	49	9	50	3	18	42	58	3	49	15	15	4	18	46	23
2	2	50	8	58	3	19	42	6	3	50	14	23	4	19	45	31
3	2	51	8	6	3	20	41	15	3	51	13	31	4	20	44	39
4	2	52	7	15	3	21	40	23	3	52	12	39	4	21	43	48
5	2	53	6	23	3	22	39	32	3	53	11	48	4	22	42	56
6	2	54	5	31	3	23	38	40	3	54	10	57	4	23	42	4
7	2	55	4	39	3	24	37	48	3	55	9	5	4	24	41	13
8	2	56	3	48	3	25	36	56	3	56	8	13	4	25	40	21
9	2	57	2	57	3	26	36	5	3	57	7	21	4	26	39	29
10	2	58	1	5	3	27	35	13	3	58	6	30	4	27	38	37
11	2	59	0	13	3	28	34	31	3	59	5	38	4	28	37	46
12	2	59	59	21	3	29	33	29	4	0	4	46	4	29	36	50
13	3	0	58	29	3	30	32	38	4	1	3	54	4	30	36	2
14	3	1	57	38	3	31	31	46	4	2	2	3	4	31	35	12
15	3	2	56	46	3	32	30	54	4	3	1	11	4	32	34	19
16	3	3	55	54	3	33	30	3	4	4	0	19	4	33	33	27
17	3	4	55	3	3	34	29	11	4	4	59	28	4	34	32	36
18	3	5	54	11	3	35	28	19	4	5	58	36	4	35	31	44
19	3	6	53	19	3	36	27	27	4	6	57	44	4	36	30	54
20	3	7	52	27	3	37	26	36	4	7	56	52	4	37	30	0
21	3	8	51	36	3	38	25	44	4	8	56	0	4	38	29	9
22	3	9	50	44	3	39	24	52	4	9	55	9	4	39	28	17

Tabula excentricitatum quinqz planetarum et solis: nec non
 q̄ntitatis linee excessus: q̄: minuta proportionalia . vocatur

♄			♃			♂			♁		
.m.	.a.	eq̄tio li.	.m.	.a.	eq̄tio li.	.m.	.a.	eq̄tio li.	.m.	.a.	eq̄tio li.
ḡ	ḡ	ḡ m̄ m̄	ḡ	ḡ	ḡ m̄ m̄	ḡ	ḡ	ḡ m̄ m̄	ḡ	ḡ	ḡ m̄ m̄
13	13	0 0 60	18	8	6 30 8	24	24	0 0 0	29	19	5 57 6
18	8	0 33 60	23	3	6 28 13	29	19	0 20 60	4	14	5 55 11
23	3	1 5 59	28	28	6 22 17	4	14	0 59 60	9	9	5 49 16
28	28	1 36 58	3	23	6 14 21	9	9	1 28 59	14	4	5 41 21
3	23	2 7 56	8	18	6 4 26	14	4	1 57 57	19	29	5 31 25
8	18	2 37 53	13	13	5 49 30	19	29	2 24 55	24	24	5 19 30
13	13	3 6 51	18	8	5 32 33	24	24	2 51 53	29	19	5 3 35
18	8	3 34 48	23	3	5 12 37	29	19	3 17 50	4	14	4 43 40
23	3	4 0 45	28	28	4 48 42	4	14	3 41 47	9	9	4 22 43
28	28	4 25 42	3	23	4 23 45	9	9	4 3 43	14	4	3 59 47
3	23	4 48 39	8	18	3 53 49	14	4	4 24 39	19	29	3 33 49
8	18	5 9 34	13	13	3 24 51	19	29	4 43 34	24	24	3 6 52
13	13	5 29 30	18	8	2 53 54	24	24	5 1 30	29	19	2 58 54
18	8	5 47 25	23	3	2 21 57	29	19	5 18 25	4	14	2 8 56
23	3	6 2 20	28	28	1 46 58	4	14	5 31 19	9	9	1 37 58
28	28	6 14 14	3	23	1 11 60	9	9	5 41 14	14	4	1 5 59
3	23	6 22 8	8	18	0 36 60	14	4	5 49 9	19	29	0 33 60
8	18	6 28 3	13	13	0 0 60	19	29	5 54 4	24	24	0 0 60
13	13	6 31 3	0	0	0 0 0	24	24	5 57 2	0	0	0 0 0

Complementum predictae tabule excentricitatum

♂			♂			♀			♀		
m.	a.	eqtio li.	m.	a.	eqtio li.	m.	a.	eqtio li.	m.	a.	eqtio li.
g	g	g m m	g	g	g m m	g	g	g m m	g	g	g m m
15	15	0 0 60	20	10	11 24 3	2	2	0 0 60	7	27	2 10 7
20	10	0 55 60	25	5	11 21 8	7	27	0 11 60	12	22	2 9 12
25	5	1 49 59	30	0	11 13 13	12	22	0 21 59	17	17	2 7 17
30	0	2 42 58	5	25	11 0 17	17	17	0 32 58	22	12	2 4 22
5	25	3 35 56	10	20	10 41 22	22	12	0 43 56	27	7	2 0 27
10	20	4 26 54	15	15	10 21 26	27	7	0 53 54	2	2	1 55 33
15	15	5 16 52	20	10	9 54 30	2	2	1 3 52	7	27	1 49 36
20	10	6 4 49	25	5	9 20 34	7	27	1 12 49	12	22	1 42 40
25	5	6 49 46	30	0	8 41 39	12	22	1 21 47	17	17	1 34 44
30	0	7 32 43	5	25	7 56 42	17	17	1 29 43	22	12	1 26 48
5	25	8 13 39	10	20	7 7 46	22	12	1 37 40	27	7	1 17 50
10	20	8 50 34	15	15	6 16 49	27	7	1 44 35	2	2	1 7 53
15	15	9 24 30	20	10	5 21 51	2	2	1 51 30	7	27	0 57 55
20	10	9 55 25	25	5	4 20 54	7	27	1 56 25	12	22	0 46 57
25	5	10 20 20	30	0	3 18 57	12	22	2 1 20	17	17	0 35 58
30	0	10 42 14	5	25	2 13 58	17	17	2 4 14	22	12	0 24 59
5	25	11 0 9	10	20	1 7 59	22	12	2 7 9	27	7	0 12 60
10	20	11 15 3	15	15	0 0 60	27	7	2 9 4	2	2	0 0 60
15	15	11 23 3	0	0	0 0 0	2	2	2 10 2	0	0	0 0 0

Complementum predictae tabule excentricitatum

♄				♃				♁				♀			
.m.	.a.	eqtio	li.	.m.	.a.	eqtio	li.	.m.	.a.	equatio	.m.	.a.	equatio		
g	g	g	m	g	g	g	m	g	g	g	m	g	g		
♄				♃				♁				♀			
1	1	0	0	6	26	3	2	2	2	0	0	7	27		
	♄								♁				♀		
6	26	0	15	11	21	3	1	7	27	0	10	12	22		
11	21	0	28	16	16	2	58	12	22	0	21	17	17		
16	16	0	40	21	11	2	54	17	17	0	22	22	12		
21	11	0	53	26	6	2	49	22	12	0	42	27	7		
				♀								♄			
26	6	1	5	1	1	2	41	27	7	0	53	2	2		
	♁				♁				♃				♄		
1	1	1	17	6	26	2	32	2	2	1	2	7	27		
	♃								♁				♃		
6	26	1	30	11	21	2	22	7	27	1	12	12	22		
11	21	1	43	16	16	2	11	12	22	1	20	17	17		
16	16	1	54	21	11	2	0	17	17	1	29	22	12		
21	11	2	6	26	6	1	47	22	12	1	37	27	7		
				♃								♁			
26	6	2	16	1	1	1	32	27	7	1	44	2	2		
	♁				♃				♃				♁		
1	1	2	25	6	26	1	18	2	2	1	50	7	27		
	♃								♁				♃		
6	26	2	34	11	21	1	3	7	27	1	56	12	22		
11	21	2	43	16	16	0	48	12	22	2	0	17	17		
16	16	2	49	21	11	0	32	17	17	2	3	22	12		
21	11	2	54	26	6	0	16	22	12	2	6	27	7		
				♁								♃			
26	6	2	58	1	1	0	0	27	7	2	8	2	2		
	♃								♁				♃		
1	1	3	1	0	0	0	0	2	2	2	9	0	0		

Tabula equationū Saturni Jovis et Martis

argumentū		♄			♃			♂					
		eqtio	lōg.	pp	eqtio	lōg.	pp	eqtio	lōgior	ppoz			
ḡ	m	ḡ	m	m	ḡ	m	m	m	ḡ	m	ḡ	m	
0	5	5	55	0	30	2	2	0	49	2	2	0	7
0	10	5	50	1	0	3	3	1	37	3	3	3	59
0	15	5	45	1	28	5	6	2	24	5	5	5	57
0	20	5	40	1	57	6	8	3	11	7	8	7	56
0	25	5	35	2	24	7	10	3	57	8	9	9	54
0	30	5	30	2	50	8	11	4	42	10	11	11	51
0	35	5	25	3	15	9	13	5	26	12	13	13	48
0	40	5	20	3	40	10	14	6	9	13	14	15	43
0	45	5	15	4	3	11	16	6	49	15	16	17	38
0	50	5	10	4	26	13	18	7	28	17	19	19	31
0	55	5	5	4	46	14	19	8	4	18	20	21	23
1	0	5	0	5	4	15	20	8	37	20	22	23	13
1	5	4	55	5	22	16	20	9	8	22	24	25	1
1	10	4	50	5	37	17	21	9	36	23	25	26	47
1	15	4	45	5	49	18	21	10	0	25	27	28	31
1	20	4	40	5	59	18	22	10	21	26	29	30	12
1	25	4	35	6	7	19	22	10	38	27	30	31	49
1	30	4	30	6	11	19	23	10	51	27	30	33	22
1	35	4	25	6	13	20	24	11	0	28	31	34	49
1	40	4	20	6	12	21	24	11	3	29	32	36	12
1	45	4	15	6	9	21	25	11	2	29	32	37	27
1	50	4	10	6	2	20	25	10	55	30	33	38	36
1	55	4	5	5	53	19	24	10	42	30	33	39	35
2	0	4	0	5	41	19	23	10	23	29	33	40	23
2	5	3	55	5	24	18	22	10	0	29	32	40	54
2	10	3	50	5	6	17	21	9	30	28	31	41	9
2	15	3	45	4	45	16	19	8	54	27	30	41	0
2	20	3	40	4	21	15	18	8	13	25	28	40	31
2	25	3	35	3	35	14	16	7	26	23	26	39	20
2	30	3	30	3	25	12	14	6	34	21	22	37	25
2	35	3	25	2	54	10	12	5	36	18	19	34	35
2	40	3	20	2	23	8	10	4	35	15	16	30	36
2	45	3	15	1	48	6	8	3	29	11	12	25	3
2	50	3	10	1	13	4	6	2	21	8	9	17	58
2	55	3	5	0	38	3	3	1	11	5	5	9	27
3	0	3	0	0	0	0	0	0	0	0	0	0	0

* B 1

Tabula equationum Veneris et Mercurij

				♀			♁						
argumentū				eq̄tio	lōgioꝝ	ppoz	eq̄tio	lōgioꝝ	ppoz				
ō	ḡ	ō	ḡ	ḡ	m̄	ḡ	m̄	ḡ	m̄	ḡ	m̄		
0	5	5	55	2	6	0	1	0	2	1	22		
0	10	5	50	4	11	0	2	0	3	2	44		
0	15	5	45	6	16	0	4	0	5	4	5		
0	20	5	40	8	21	0	6	0	7	5	25		
0	25	5	35	10	26	0	7	0	8	6	45		
0	30	5	30	12	30	0	9	0	10	8	4		
0	35	5	25	14	34	0	11	0	11	9	21		
0	40	5	20	16	37	0	12	0	13	10	36		
0	45	5	15	18	38	0	14	0	14	11	50		
0	50	5	10	20	39	0	16	0	16	13	2		
0	55	5	5	22	39	0	17	0	17	14	12		
1	0	5	0	24	38	0	19	0	19	15	18		
1	5	4	55	26	34	0	21	0	21	16	21		
1	10	4	50	28	29	0	23	0	24	17	21		
1	15	4	45	30	21	0	25	0	27	18	16		
1	20	4	40	32	11	0	27	0	29	19	7		
1	25	4	35	34	0	0	30	0	32	19	53		
1	30	4	30	35	44	0	33	0	34	20	33		
				m̄		a				m̄		a	

Complementum tabule equationum Veneris et Mercurij

		♀				♁							
argumentum		eq̄tio		lōgioꝝ		ppoz		eq̄tio		lōgioꝝ		ppoz	
ḡ	m̄	ḡ	m̄	ḡ	m̄	ḡ	m̄	ḡ	m̄	ḡ	m̄	ḡ	m̄
1	35	4	25	37	23	0	36	0	38	21	7	2	38
1	40	4	20	38	59	0	39	0	41	21	34	2	46
1	45	4	15	40	29	0	42	0	45	21	52	2	53
1	50	4	10	41	53	0	46	0	49	22	1	3	1
1	55	4	5	43	7	0	51	0	53	21	59	3	4
2	0	4	0	44	13	0	54	0	57	21	47	3	8
2	5	3	55	45	6	0	59	1	2	21	21	3	10
2	10	3	50	45	39	1	4	1	9	20	44	3	12
2	15	3	45	45	59	1	10	1	15	19	50	3	9
2	20	3	40	45	51	1	17	1	21	18	40	3	4
2	25	3	35	45	9	1	27	1	28	17	14	2	55
2	30	3	30	43	39	1	33	1	38	15	31	2	42
2	35	3	25	41	8	1	39	1	47	13	29	2	25
2	40	3	20	37	12	1	41	1	51	11	12	2	5
2	45	3	15	31	24	1	38	1	50	8	40	1	38
2	50	3	10	23	12	1	24	1	33	5	53	1	7
2	55	3	5	12	26	0	48	0	57	3	0	0	35
3	0	3	0	0	0	0	0	0	0	0	0	0	0

Tabula equationum Solis et Lune

fig. et g. argumenti												divisitas diamet.			Elongationis			equatio			proportionalia minuta		
h	m	s	g	h	m	s	g	h	m	s	g	h	m	s	g	h	m	s	g	h	m	s	g
0	5	5	55	0	10	44	0	23	44	0	12	6	0	0	0	0	0	0	0	0	0	0	0
0	10	5	50	0	21	28	0	47	19	0	24	3	0	53	0	0	0	0	0	0	0	0	0
0	15	5	45	0	32	28	1	10	38	0	35	6	1	46	1	0	0	0	0	0	0	0	0
0	20	5	40	0	42	43	1	33	32	0	47	9	2	39	1	0	0	0	0	0	0	0	0
0	25	5	35	0	53	4	1	55	52	0	59	12	3	31	2	0	0	0	0	0	0	0	0
0	30	5	30	1	2	59	2	17	29	1	10	15	4	23	1	0	0	0	0	0	0	0	0
0	35	5	25	1	12	9	2	38	17	1	21	18	5	15	4	0	0	0	0	0	0	0	0
0	40	5	20	1	20	48	2	58	7	1	31	21	6	7	6	0	0	0	0	0	0	0	0
0	45	5	15	1	29	8	3	16	51	1	40	24	6	58	8	0	0	0	0	0	0	0	0
0	50	5	10	1	37	0	3	34	20	1	48	27	7	48	10	0	0	0	0	0	0	0	0
0	55	5	5	1	44	14	3	50	26	1	56	30	8	36	12	0	0	0	0	0	0	0	0
1	0	5	0	1	50	44	4	5	4	2	3	33	9	22	15	0	0	0	0	0	0	0	0
1	5	4	55	1	56	9	4	18	3	2	10	36	10	6	18	0	0	0	0	0	0	0	0
1	10	4	50	2	0	26	4	29	18	2	16	39	10	84	21	0	0	0	0	0	0	0	0
1	15	4	45	2	3	59	4	38	43	2	21	42	11	27	23	0	0	0	0	0	0	0	0
1	20	4	40	2	6	45	4	46	13	2	26	45	12	0	26	0	0	0	0	0	0	0	0
1	25	4	35	2	8	45	4	51	38	2	31	48	12	28	30	0	0	0	0	0	0	0	0
1	30	4	30	2	9	57	4	54	54	2	36	51	12	48	33	0	0	0	0	0	0	0	0

* * *

Complementū tabule eq̄tionū Solis ⁊ Lune

Complementū tabule eq̄tionū Solis ⁊ Lune										a ⊙	pproportionalia			
fig. ⁊ ḡ. argumēti				eq̄tio ⊙		eq̄tio ∪			div̄ſitas diamet.		Elongationis	eq̄tio		mūta
ḡ	m	ḡ	m	ḡ	m	ḡ	m	z	ḡ	m	ḡ	ḡ	m	m
1	35	4	25	2	9				2	38	54	13	2	36
1	40	4	20	2	8				4	56	0	4	54	41
1	45	4	15	2	6				3	39	57	13	9	39
1	50	4	10	2	4				4	51	22	2	48	60
1	55	4	5	1	59				4	45	33	2	39	63
2	0	4	0	1	54				4	37	29	2	36	66
2	5	3	55	1	48				4	27	0	2	31	69
2	10	3	50	1	41				4	14	13	2	25	72
2	15	3	45	1	34				3	59	10	2	18	75
2	20	3	40	1	26				3	42	17	2	10	78
2	25	3	35	1	17				3	23	12	2	1	81
2	30	3	30	1	7				3	2	15	1	49	84
2	35	3	25	0	56				2	39	35	1	55	87
2	40	3	20	0	45				2	15	26	1	21	90
2	45	3	15	0	35				1	49	54	0	0	60
2	50	3	10	0	23				1	23	26	0	52	
2	55	3	5	0	11				0	56	5	0	36	
3	0	3	0	0	0				0	28	10	0	18	
				0	0				0	0	0	0	0	

Tabula latitudinis trium superiorum: Saturni Jovis et Martis

argumen- tum	h	septē- trion- alis		meridi- onalis		z	septē- trion- alis		meri- diona- lis		δ	septē- trion- alis		meri- dion- alis		proportionalia		
g	g	g	g	g	m	g	g	g	m	g	m	g	g	m	g	m	ma	
0	0	3	3	0	0	0	3	3	0	0	0	15	15	0	0	0	60	
12	348	15	21	2	5	2	3	15	21	1	8	1	6	27	30	90	459	
24	336	27	9	2	7	2	5	27	9	1	9	1	7	9	21	130	658	
36	324	9	27	2	10	2	7	9	27	1	11	1	9	21	90	160	948	
48	312	21	15	2	12	2	10	21	15	1	13	1	11	3	27	0	210	1540
60	300	3	3	2	16	2	15	3	3	1	16	1	16	15	15	0	280	2630
72	288	15	21	2	21	2	21	15	21	1	21	1	21	27	30	360	3019	
84	276	27	9	2	27	2	27	27	9	1	27	1	27	9	21	0	460	427
90	270	3	3	2	30	2	30	3	3	1	30	1	30	15	15	0	520	490
102	258	15	21	2	36	2	36	15	21	1	36	1	36	27	31	61	47	
114	246	27	9	2	42	2	42	27	9	1	42	1	42	9	21	1	231	2419
126	234	9	27	2	47	2	48	9	27	1	48	1	48	21	9	1	471	5130
138	222	21	15	2	53	2	54	21	15	1	54	1	54	3	27	2	162	2340
150	210	3	3	2	57	2	58	3	3	2	0	2	0	15	15	2	553	2948
162	198	15	21	3	0	3	2	15	21	2	5	2	5	27	33	38	4	5558
174	186	27	9	3	2	3	4	27	9	2	7	2	7	9	21	4	146	2459
180	180	3	3	3	3	3	5	3	3	2	8	2	8	15	15	4	217	3060

Tabula ascensionum signoz

S	V		♄		♃		♁		♂		♆	
	g	m	g	m	g	m	g	m	g	m	g	m
1	0	47	25	11	52	18	83	27	116	51	149	36
2	1	35	26	2	53	17	84	33	117	58	150	40
3	2	22	26	53	54	16	85	39	119	5	151	44
4	3	10	27	44	55	15	86	45	120	12	152	48
5	3	58	28	35	56	15	87	51	121	18	153	51
6	4	46	29	27	57	15	88	57	122	25	154	55
7	5	34	30	19	58	15	90	3	123	31	155	58
8	6	22	31	11	59	15	91	10	124	37	157	2
9	7	10	32	3	60	15	92	16	125	43	158	5
10	7	58	32	56	61	15	93	23	126	49	159	8
11	8	46	33	49	62	16	94	29	127	56	160	11
12	9	34	34	42	63	17	95	56	129	2	161	14
13	10	22	35	35	64	18	96	43	130	8	162	17
14	11	10	36	28	65	21	97	50	131	14	163	20
15	11	59	37	22	66	23	98	57	132	20	164	23
16	12	47	38	16	67	25	100	4	133	26	165	26
17	13	36	39	10	68	28	101	11	134	31	166	29
18	14	24	40	5	69	31	102	18	135	36	167	31
19	15	13	41	0	70	34	103	28	136	41	168	34
20	16	2	41	55	71	37	104	33	137	46	169	36
21	16	51	42	50	72	42	105	41	138	51	170	39
22	17	40	43	46	73	45	106	48	139	56	171	41
23	18	30	44	42	74	49	107	55	141	1	172	44
24	19	19	45	38	75	53	109	2	142	6	173	46
25	20	9	46	34	76	57	110	9	143	11	174	48
26	20	59	47	31	78	2	111	16	144	16	175	51
27	21	49	48	28	79	7	112	23	145	20	176	53
28	22	29	49	25	80	12	123	30	146	24	177	56
29	23	39	50	22	81	17	114	37	147	28	178	58
30	24	20	51	20	82	22	115	44	148	32	180	0

Ad latitudinem 17. graduum

S	P		M		T		V		X		X	
	D	m	D	m	D	m	D	m	D	m	D	m
1	181	2	212	32	245	23	278	43	309	38	336	31
2	182	4	213	36	246	30	279	48	310	35	337	21
3	183	7	214	40	247	37	280	53	311	32	338	11
4	184	9	215	44	248	44	281	58	312	29	339	1
5	185	12	216	49	249	51	283	3	313	26	339	51
6	186	14	217	54	250	58	284	7	314	23	340	41
7	187	16	218	59	252	5	285	11	315	18	341	30
8	188	19	220	4	253	12	286	15	316	14	342	20
9	189	21	221	9	254	19	287	18	317	10	343	9
10	190	24	222	14	255	27	289	23	318	5	343	58
11	191	26	223	19	256	35	290	26	319	0	344	47
12	192	29	224	23	257	42	291	29	319	55	345	36
13	193	31	225	29	258	49	292	32	320	50	346	24
14	194	34	226	34	259	56	293	35	321	44	347	13
15	195	37	227	40	261	3	294	37	322	38	348	1
16	196	40	228	46	262	10	295	39	323	32	348	50
17	197	43	229	52	263	17	296	41	324	25	349	38
18	198	48	230	58	264	24	297	43	325	18	350	26
19	199	49	232	4	265	31	298	45	326	11	351	14
20	200	52	233	11	266	38	299	45	327	4	352	2
21	201	55	234	17	267	45	300	45	327	57	352	58
22	202	58	235	23	268	50	301	44	328	49	353	38
23	204	2	236	29	269	57	302	44	329	41	354	26
24	305	5	237	35	271	3	303	44	330	33	355	14
25	206	9	238	42	272	9	304	43	331	25	356	2
26	207	12	239	48	273	15	305	43	332	16	356	50
27	208	16	240	55	274	21	306	42	333	7	357	38
28	209	20	242	2	275	27	307	42	333	58	358	25
29	210	24	243	9	276	33	308	41	334	49	359	13
30	211	28	244	16	277	38	309	40	335	40	360	0

Tabula ascensionum Signoꝝ

S	V		♄		♃		♂		♁		♂	
	g	m	g	m	g	m	g	m	g	m	g	m
1	0	44	23	30	49	18	79	56	113	55	148	1
2	1	28	24	18	50	15	81	2	115	4	149	8
3	2	13	25	6	51	12	82	8	116	13	150	15
4	2	57	25	54	52	9	83	14	117	21	151	22
5	3	42	26	42	53	7	84	20	118	31	152	29
6	4	26	27	31	54	5	85	27	119	40	153	36
7	5	11	28	20	55	3	86	34	120	49	154	43
8	5	55	29	9	56	1	87	41	121	57	155	49
9	6	40	29	58	57	0	88	48	123	6	156	56
10	7	25	30	48	57	59	89	55	124	14	158	2
11	8	9	31	38	58	59	91	2	125	23	159	9
12	8	54	32	28	59	59	92	10	126	32	160	15
13	9	39	33	18	60	59	93	18	127	41	161	21
14	10	24	34	9	61	59	94	26	128	50	162	27
15	11	9	35	0	63	0	95	34	129	58	163	33
16	11	54	35	52	64	1	96	46	131	6	164	39
17	12	39	36	44	65	3	97	52	132	14	165	45
18	13	25	37	36	66	5	98	59	133	22	166	51
19	14	10	38	28	67	7	100	8	134	30	167	57
20	14	56	39	20	68	9	101	17	135	38	169	3
21	15	42	40	13	69	12	102	25	136	46	170	9
22	16	28	41	9	70	15	103	34	137	54	171	15
23	17	14	41	59	71	18	104	42	139	2	172	21
24	18	0	42	53	72	22	105	52	140	10	173	27
25	18	47	43	47	73	26	107	1	141	18	174	32
26	19	34	44	41	74	30	108	10	142	26	175	38
27	20	21	45	36	75	35	109	19	143	33	176	44
28	21	8	46	31	76	40	110	28	144	40	177	49
29	21	55	47	26	77	45	111	37	145	47	178	55
30	22	42	48	22	78	50	112	46	146	54	180	0

Ad latitudinem .24. graduum

S	n		m		p		z		e		X	
	g	m	g	m	g	m	g	m	g	m	g	m
1	181	5	214	13	248	23	282	15	312	34	338	5
2	182	11	215	20	249	32	283	20	313	29	338	52
3	183	16	216	27	250	41	284	25	314	24	339	39
4	184	22	217	34	251	50	285	30	315	19	340	26
5	185	28	218	41	252	59	286	34	316	13	341	13
6	186	33	219	50	254	8	287	38	317	7	342	0
7	187	39	220	58	255	17	288	42	318	1	342	46
8	188	45	222	6	256	26	289	45	318	54	343	32
9	189	51	223	14	257	35	290	48	319	47	344	18
10	190	57	224	22	258	43	291	51	320	40	345	4
11	192	3	225	30	259	52	292	53	321	32	345	50
12	193	9	226	38	261	1	293	55	322	24	346	35
13	194	15	227	46	262	9	294	57	323	16	347	21
14	195	21	228	54	263	18	295	59	324	8	348	6
15	196	27	230	2	264	26	297	0	325	0	348	51
16	197	33	231	10	265	34	298	1	325	51	349	36
17	198	39	232	19	266	42	299	1	326	42	350	21
18	199	45	233	28	267	50	300	1	327	32	351	6
19	200	51	234	36	268	58	301	1	328	22	351	51
20	201	58	235	46	270	5	302	1	329	12	352	25
21	203	4	236	54	271	12	303	0	330	2	353	20
22	204	11	238	3	272	19	303	59	330	51	354	5
23	205	17	239	11	273	26	304	58	331	40	354	49
24	206	24	240	20	274	33	305	55	332	29	355	34
25	207	31	241	29	275	40	306	53	333	18	356	18
26	208	38	242	38	276	46	307	51	334	6	357	3
27	209	45	243	47	277	52	308	48	334	34	357	47
28	210	52	244	56	278	58	309	45	335	42	358	32
29	211	59	246	5	280	4	310	42	336	30	359	16
30	213	6	247	14	281	10	311	38	337	18	360	0

Tabula ascensionum Signoz

S	v		♄		♃		♂		♁		♋	
	g	m	g	m	g	m	g	m	g	m	g	m
1	0	40	21	37	45	56	75	56	110	37	146	16
2	1	22	22	21	46	50	77	2	111	48	147	26
3	2	1	23	5	47	45	78	8	113	0	148	37
4	2	42	23	50	48	40	79	15	114	11	149	47
5	3	23	24	35	49	35	80	22	115	23	150	57
6	4	4	25	20	50	31	81	29	116	34	152	8
7	4	45	26	6	51	27	82	37	117	45	153	18
8	5	26	26	52	52	24	83	45	118	57	154	28
9	6	7	27	38	53	21	84	53	120	8	155	38
10	6	48	28	25	54	18	86	1	121	20	156	48
11	7	29	29	12	55	16	87	10	122	31	157	58
12	8	10	29	59	56	14	88	19	123	43	159	8
13	8	51	30	46	57	13	89	28	124	55	160	18
14	9	32	31	33	58	12	90	37	126	7	161	28
15	10	14	32	21	59	12	91	46	127	19	162	38
16	10	55	33	9	60	12	92	56	128	31	163	48
17	11	37	33	58	61	12	94	6	129	42	164	58
18	12	18	34	47	62	13	95	16	130	53	166	7
19	13	0	35	36	63	14	96	26	132	4	167	17
20	13	42	36	26	64	15	97	36	133	15	168	26
21	14	24	37	16	65	17	98	46	134	27	169	36
22	15	7	38	6	66	19	99	57	135	38	170	45
23	15	49	38	57	67	22	100	7	136	49	171	45
24	16	32	39	48	68	35	102	18	138	0	173	4
25	17	15	40	39	69	28	103	29	139	11	174	13
26	17	58	41	31	70	32	104	40	140	22	175	23
27	18	42	42	23	71	36	105	51	141	33	176	32
28	19	25	43	16	72	41	107	3	142	46	177	42
29	20	9	44	9	73	46	108	14	143	55	178	51
30	20	53	45	2	74	51	109	26	145	5	180	0

Ad latitudinem 31. graduum

	♈		♉		♊		♋		♌		♍	
	g	m	g	m	g	m	g	m	g	m	g	m
1	181	9	216	5	251	46	286	14	315	51	339	51
2	182	18	217	16	252	57	287	19	316	44	340	35
3	183	28	218	27	254	9	288	24	317	37	341	18
4	184	37	219	38	255	20	289	28	318	29	342	2
5	185	47	220	49	256	31	290	32	319	21	343	45
6	186	56	222	0	257	42	291	35	320	12	344	28
7	188	5	223	11	258	53	292	38	321	3	344	11
8	189	15	224	22	260	3	293	41	321	54	345	53
9	190	24	225	33	261	14	294	43	322	44	346	38
10	191	34	226	45	262	24	295	45	323	34	347	18
11	192	43	227	56	263	34	296	46	324	24	347	0
12	193	53	229	7	264	44	297	47	325	13	348	42
13	195	2	230	18	265	54	298	48	326	2	349	23
14	196	12	231	29	267	4	299	48	326	51	349	5
15	197	22	232	41	268	14	300	48	327	39	350	46
16	198	32	233	53	269	23	301	47	328	27	351	28
17	199	42	235	5	270	32	302	46	329	14	351	9
18	200	52	236	17	271	41	303	44	330	1	352	50
19	202	3	237	29	272	50	304	42	330	48	353	31
20	203	13	238	40	273	59	305	39	331	35	353	12
21	204	23	239	52	275	7	306	36	332	22	354	53
22	205	32	241	3	276	15	307	33	333	8	355	34
23	206	42	242	15	277	23	308	29	333	54	355	15
24	207	52	243	26	278	31	309	25	334	40	356	56
25	209	3	244	37	279	38	310	20	335	25	357	37
26	210	13	245	49	280	45	311	15	336	10	357	18
27	211	23	247	0	281	52	312	10	336	55	358	56
28	212	34	248	12	282	58	312	6	337	39	358	39
29	213	44	249	23	284	4	314	4	338	23	359	20
30	214	45	250	34	285	9	314	58	339	7	360	0

Tabula ascensionum signoz

g	v		y		ii		s		o		mp	
	g	m	g	m	g	m	g	m	g	m	g	m
1	0	33	17	58	39	16	68	3	104	7	142	51
2	1	6	18	36	40	6	69	9	105	24	144	8
3	1	40	19	13	40	56	70	16	106	40	145	26
4	2	13	19	51	41	46	71	23	107	57	146	43
5	20	47	20	29	42	37	72	31	109	14	148	0
6	3	20	21	8	43	28	73	29	110	31	149	18
7	3	54	21	48	44	20	74	47	111	48	150	35
8	4	28	22	27	45	13	75	56	113	5	151	52
9	5	2	23	6	46	7	77	6	114	22	153	9
10	5	36	23	46	47	1	78	16	115	40	154	26
11	6	10	24	26	47	56	79	27	116	57	155	43
12	6	44	25	7	48	51	80	38	118	15	157	0
13	7	18	25	48	49	47	81	50	119	32	158	17
14	7	52	26	29	50	43	83	1	120	50	159	34
15	8	26	27	10	51	39	84	13	122	8	160	50
16	9	0	27	52	52	36	85	26	123	25	162	7
17	9	35	28	35	53	34	86	39	124	43	163	24
18	10	10	29	18	54	32	87	52	126	0	164	41
19	10	45	30	2	55	31	89	5	127	18	165	58
20	11	20	30	46	56	30	90	19	128	36	167	24
21	11	55	31	30	57	30	91	33	129	54	168	31
22	12	31	32	15	58	31	92	47	131	12	169	48
23	13	6	33	0	59	32	94	2	132	30	171	4
24	13	42	33	45	60	34	95	16	133	48	172	21
25	14	18	34	30	61	37	96	31	135	5	173	37
26	14	54	35	16	62	40	97	47	136	23	174	54
27	15	31	36	3	63	44	99	3	137	41	176	11
28	16	7	36	50	64	48	100	19	138	52	177	27
29	16	44	37	38	65	52	101	35	140	16	178	44
30	17	21	38	27	66	57	102	51	141	33	180	0

Ad latitudinem .42. graduum Rome

m	♈		♉		♊		♋		♌		♍	
	g	m	g	m	g	m	g	m	g	m	g	m
1	181	16	219	44	258	25	294	8	322	22	343	16
2	182	33	221	2	259	41	295	12	323	10	343	53
3	183	49	222	19	260	57	296	16	323	57	344	29
4	185	6	223	37	262	13	297	20	324	44	345	6
5	186	23	224	55	263	29	298	23	325	30	345	42
6	187	39	226	12	264	44	299	26	326	15	346	18
7	188	56	227	30	265	58	300	28	327	0	346	54
8	190	12	228	48	267	13	301	29	327	45	347	29
9	191	29	230	6	268	27	302	30	328	30	348	5
10	192	46	231	24	269	41	303	30	329	14	348	40
11	194	2	232	42	270	55	304	29	329	58	349	15
12	195	19	234	0	272	8	305	28	330	42	349	50
13	196	36	235	17	273	21	306	26	331	25	350	25
14	197	53	236	35	274	34	307	24	332	8	351	0
15	199	10	237	52	275	47	308	21	332	50	351	34
16	200	26	239	10	276	59	309	17	333	31	352	8
17	201	43	240	28	278	10	310	13	334	12	352	32
18	203	0	241	45	279	22	311	9	334	53	353	16
19	204	17	243	3	280	33	312	4	335	34	353	50
20	205	34	244	20	281	4	313	59	336	15	354	24
21	206	51	245	38	282	54	313	53	336	54	354	58
22	208	8	246	55	284	4	314	47	337	33	355	32
23	209	25	248	12	285	13	315	40	338	12	356	6
24	210	42	249	29	286	21	316	32	338	50	356	42
25	212	0	250	46	287	29	317	23	339	31	357	13
26	213	17	252	3	288	37	318	14	340	9	357	47
27	214	34	253	20	289	44	319	4	340	47	358	20
28	215	52	254	36	290	51	319	45	341	24	358	54
29	217	9	255	53	291	57	320	44	342	2	359	27
30	218	28	257	9	293	3	321	33	342	39	360	0

Tabula ascensionum signorum

	♈		♉		♊		♋		♌		♍	
	g	m	g	m	g	m	g	m	g	m	g	m
1	0	31	16	45	37	0	65	20	101	55	141	42
2	1	2	17	20	37	48	66	26	103	13	143	2
3	1	33	17	56	38	36	67	33	104	32	144	21
4	2	4	18	31	39	25	68	40	105	50	145	41
5	2	35	19	7	40	15	69	48	107	9	147	0
6	3	6	19	43	41	5	70	56	108	28	148	20
7	3	37	20	20	41	56	72	5	109	47	149	40
8	4	9	20	57	42	47	73	15	111	6	150	59
9	4	40	21	34	43	39	74	25	112	25	152	19
10	5	12	22	12	44	31	75	36	113	44	153	38
11	5	43	22	50	45	24	76	48	115	3	154	58
12	6	15	23	29	46	18	78	0	116	23	156	17
13	6	47	24	8	47	12	79	12	117	42	157	37
14	7	19	25	47	48	7	80	24	119	2	158	56
15	7	31	25	26	49	3	81	37	120	22	160	15
16	8	33	26	6	49	59	82	31	121	42	161	34
17	8	55	26	47	50	56	84	5	123	2	162	53
18	9	27	27	28	51	53	85	20	124	22	164	12
19	9	59	28	9	52	51	86	34	125	42	165	31
20	10	32	28	50	53	50	87	49	127	2	166	50
21	11	5	29	32	54	49	89	4	128	22	168	9
22	11	38	29	15	55	49	90	20	129	43	169	28
23	12	11	30	58	56	50	91	36	131	3	170	47
24	12	44	31	41	57	52	92	52	132	23	172	6
25	13	18	32	25	58	54	94	9	133	43	173	25
26	13	52	33	10	59	57	95	26	135	3	174	44
27	14	26	33	56	61	0	96	44	136	23	176	3
28	15	1	34	41	62	4	98	1	137	43	177	22
29	15	35	35	21	63	9	99	19	139	3	178	41
30	16	10	36	13	64	14	100	37	140	22	180	0

Ad latitudinem .45. graduum

S	E		M		P		O		A		K	
	g	m	g	m	g	m	g	m	g	m	g	m
1	181	19	220	57	260	41	296	51	324	33	344	25
2	182	38	222	17	261	59	297	56	325	19	344	59
3	183	57	223	37	263	16	299	0	326	4	345	34
4	185	16	224	57	264	34	300	3	326	50	346	8
5	186	35	226	17	265	51	301	6	327	35	346	42
6	187	54	227	37	267	8	302	8	328	19	347	16
7	189	13	228	57	268	24	303	10	329	2	347	49
8	190	32	230	18	269	40	304	11	329	45	348	22
9	191	51	231	38	270	56	305	11	330	28	348	55
10	193	10	232	58	272	11	306	10	331	10	349	28
11	194	29	234	38	273	26	307	9	331	51	350	1
12	195	48	235	18	274	40	308	7	332	32	350	33
13	197	7	236	58	275	55	309	4	333	13	351	5
14	198	26	238	18	277	9	310	1	333	54	351	37
15	199	45	239	38	278	26	310	57	334	34	352	9
16	200	4	240	58	279	36	311	53	335	13	352	41
17	202	23	242	18	280	48	312	48	335	52	353	13
18	203	43	243	37	282	0	313	42	336	31	353	45
19	205	2	244	57	283	12	314	36	337	10	354	17
20	206	22	246	16	284	24	315	29	337	48	354	48
21	207	41	247	35	285	35	316	21	338	26	355	20
22	209	1	248	54	286	45	317	13	339	3	355	51
23	210	20	250	13	287	55	318	4	339	40	356	23
24	211	40	251	32	289	4	318	55	340	17	356	54
25	213	0	252	51	290	12	319	45	340	53	357	25
26	214	19	254	10	291	20	320	35	341	29	357	56
27	215	39	255	28	292	27	321	24	342	4	358	27
28	216	58	256	47	293	34	322	12	342	40	358	58
29	218	18	258	5	294	40	323	0	343	15	359	29
30	219	38	259	23	295	46	323	47	343	50	360	0

Tabula ascensionum Signoz

S	v		♄		♃		♂		♁		♋	
	g	m	g	m	g	m	g	m	g	m	g	m
1	0	27	14	53	33	30	61	5	98	30	139	58
2	0	55	15	25	34	15	62	11	99	51	141	21
3	1	22	15	57	35	1	63	18	101	13	142	44
4	1	50	16	29	35	47	64	26	102	34	144	7
5	2	18	17	1	36	34	65	35	103	56	145	30
6	2	45	17	34	37	22	66	44	105	18	146	54
7	3	13	18	8	38	10	67	54	106	40	148	17
8	3	40	18	41	38	59	69	5	108	3	149	40
9	4	8	19	15	39	49	70	16	109	25	151	3
10	4	36	19	49	40	39	71	28	110	48	152	26
11	5	4	20	24	41	30	72	40	112	11	153	49
12	5	32	21	0	42	22	73	53	113	34	155	12
13	6	0	21	35	43	14	75	6	114	57	156	35
14	6	28	22	10	44	7	76	20	116	20	157	58
15	6	57	22	46	45	1	77	35	117	44	159	21
16	7	25	23	23	45	56	78	51	119	7	160	44
17	7	54	24	1	46	52	80	7	120	30	162	7
18	8	22	24	38	47	48	81	24	121	53	163	29
19	8	51	25	16	48	45	82	40	123	16	164	52
20	9	20	25	54	49	42	83	57	124	39	166	14
21	9	49	26	33	50	40	85	14	126	2	167	37
22	10	19	27	13	51	39	86	32	127	26	169	0
23	10	48	27	52	52	39	87	50	128	49	170	23
24	11	18	28	32	53	40	89	9	130	13	171	46
25	11	48	29	12	54	4	90	28	131	37	173	8
26	12	18	29	53	55	43	91	48	133	1	174	31
27	12	49	30	35	56	46	93	8	134	24	175	53
28	13	20	31	18	57	50	94	28	135	48	177	16
29	13	51	32	1	58	54	95	48	137	11	178	38
30	14	22	32	45	59	59	97	9	138	34	180	0

Ad latitudinem .49. graduum

S	n		m		p		z		e		X	
	g	m	g	m	g	m	g	m	g	m	g	m
1	181	22	222	49	264	12	301	6	327	59	346	9
2	182	44	224	12	265	32	302	16	328	42	346	40
3	184	7	225	36	266	52	303	14	329	25	347	11
4	185	29	226	59	268	12	304	16	330	7	347	42
5	186	52	228	23	269	32	305	19	330	48	348	12
6	188	14	229	47	270	51	306	20	331	28	348	42
7	189	37	231	17	272	10	307	21	332	8	349	12
8	191	0	232	34	273	28	308	21	332	47	349	41
9	192	23	233	58	274	46	309	20	333	27	350	11
10	193	46	235	21	276	3	310	18	334	6	350	40
11	195	8	236	44	277	20	311	15	334	44	351	9
12	196	31	238	7	278	36	312	12	335	22	351	38
13	197	53	239	30	279	53	313	8	335	59	352	6
14	199	16	240	53	281	9	314	4	336	37	352	35
15	200	39	242	16	282	25	314	59	337	14	353	3
16	202	2	243	40	283	40	315	53	337	50	353	52
17	203	25	245	3	285	3	316	46	338	25	354	0
18	204	48	246	26	286	26	317	38	339	0	354	28
19	206	11	247	49	287	20	318	30	339	36	354	56
20	207	34	249	12	288	32	319	21	340	11	355	24
21	208	57	250	35	289	44	320	11	340	45	355	52
22	210	20	251	57	290	55	321	1	341	19	356	20
23	211	43	253	20	292	6	321	50	341	52	356	47
24	213	6	254	42	293	16	322	38	342	26	357	15
25	214	30	256	4	294	25	323	26	342	59	357	42
26	215	53	257	26	295	34	324	13	343	31	358	10
27	217	16	258	47	296	42	324	59	344	3	358	38
28	218	39	260	9	297	49	325	45	344	35	359	5
29	220	2	261	30	298	55	326	30	345	7	359	33
30	221	26	262	51	300	1	327	15	345	38	360	0

Tabula ascensionum Signoz

S	v		s		ii		ss		Ω		ny	
	g	m	g	m	g	m	g	m	g	m	g	m
1	0	20	11	25	26	44	52	42	91	57	136	43
2	0	41	11	50	27	23	53	49	93	24	138	13
3	1	2	12	15	28	3	54	57	94	52	139	43
4	1	23	12	40	28	44	56	6	96	20	141	13
5	1	44	13	6	29	26	57	16	97	48	142	43
6	2	5	13	32	30	8	58	27	99	16	144	13
7	2	26	13	59	30	51	59	39	100	44	145	43
8	2	46	14	26	31	35	60	52	102	13	147	13
9	3	8	14	8	32	20	62	5	103	42	148	43
10	3	30	15	51	33	6	63	19	105	11	150	13
11	3	51	15	35	33	53	64	34	106	40	151	42
12	4	12	16	20	34	41	65	50	108	10	153	12
13	4	34	16	6	35	29	67	7	109	40	154	42
14	4	55	17	53	36	18	68	24	111	10	156	12
15	5	17	17	41	37	8	69	42	112	40	157	40
16	5	39	18	29	37	59	71	1	114	10	159	10
17	6	1	18	18	38	51	72	21	115	40	160	39
18	6	23	19	8	39	44	73	31	117	10	162	8
19	6	45	19	59	40	38	75	2	118	40	163	38
20	7	7	20	51	41	33	76	24	120	10	165	8
21	7	29	20	44	42	29	77	46	121	40	166	38
22	7	52	21	38	43	26	79	8	123	11	167	8
23	8	15	21	33	44	24	80	31	124	42	169	36
24	8	38	22	29	45	23	81	55	126	12	171	5
25	9	1	23	26	46	22	83	20	127	42	172	36
26	9	35	23	24	47	23	84	45	129	13	174	4
27	9	49	24	23	48	25	86	11	130	43	175	33
28	10	13	24	22	49	28	87	37	132	13	177	2
29	10	37	25	32	50	32	89	3	133	43	178	31
30	11	1	26	37	51	37	90	30	135	13	180	0

Ad latitudinem .55. graduum

S	P		M		F		S		C		K	
	g	m	g	m	g	m	g	m	g	m	g	m
1	181	29	226	17	270	57	309	28	334	32	349	23
2	182	58	227	47	272	23	310	32	335	9	349	47
3	184	27	229	17	273	49	311	35	335	45	350	11
4	185	56	230	47	275	15	312	37	336	21	350	35
5	187	26	232	18	276	40	313	38	336	56	350	59
6	188	55	233	48	278	5	314	37	337	31	351	22
7	190	24	235	18	279	29	315	36	338	5	351	45
8	191	53	236	48	280	52	316	34	338	38	352	8
9	193	22	238	20	282	14	317	31	339	11	352	31
10	194	52	239	50	283	36	318	27	339	43	352	53
11	196	21	241	20	284	58	319	22	340	15	353	15
12	197	50	242	50	286	19	320	16	340	46	353	37
13	199	20	244	20	287	39	321	9	341	17	353	59
14	200	45	245	50	288	49	322	1	341	48	354	21
15	202	19	247	20	290	18	322	52	342	18	354	43
16	203	48	248	50	291	36	323	42	342	47	355	5
17	205	18	250	20	292	53	324	31	343	16	355	26
18	206	47	251	50	294	10	325	19	343	44	355	48
19	208	17	253	20	295	26	326	7	344	12	356	9
20	209	47	254	49	296	41	326	54	344	40	356	30
21	211	17	256	18	297	55	327	40	345	7	356	52
22	212	47	257	47	299	8	328	25	345	34	357	13
23	214	17	259	16	300	31	329	9	346	1	357	34
24	215	47	260	44	301	33	329	52	346	28	357	55
25	217	17	262	12	302	44	330	34	346	54	358	16
26	218	47	263	40	303	54	331	16	347	20	358	37
27	220	17	265	8	305	3	331	57	347	45	358	58
28	221	47	266	36	306	11	332	37	348	10	359	19
29	223	17	268	3	307	18	333	16	348	35	359	40
30	224	47	269	30	308	23	333	54	348	59	360	0

Tabula ascensionum Signoz

S	v		g		ii		e		o		ny	
	g	m	g	m	g	m	g	m	g	m	g	m
1	0	13	7	33	18	42	42	14	84	11	133	6
2	0	27	7	50	19	13	43	22	85	47	134	44
3	0	40	8	7	19	45	44	31	87	23	136	22
4	0	54	8	24	20	18	45	41	88	59	138	0
5	1	8	8	41	20	53	46	53	90	36	139	37
6	1	21	8	59	21	28	48	6	92	13	141	15
7	1	35	9	17	22	4	49	20	93	50	142	53
8	1	49	9	36	22	40	50	36	95	27	144	30
9	2	3	9	55	23	17	51	53	97	4	146	8
10	2	17	10	15	23	55	53	11	98	42	147	45
11	2	31	10	35	24	35	54	30	100	20	149	23
12	2	45	10	55	25	16	55	50	101	58	151	0
13	2	59	11	15	25	58	57	12	103	36	152	37
14	3	13	11	35	26	41	58	35	105	14	154	14
15	3	17	11	55	27	25	59	59	106	56	155	51
16	3	41	12	16	28	10	61	24	108	31	157	28
17	3	55	12	38	28	57	62	50	110	9	159	5
18	4	10	13	1	29	45	64	17	111	47	160	42
19	4	24	13	24	30	24	65	45	113	26	162	19
20	4	39	13	48	31	25	67	13	115	5	163	55
21	4	54	14	12	32	17	63	42	116	44	165	32
22	5	9	14	36	33	10	70	12	118	23	167	9
23	5	24	15	1	34	5	71	43	120	1	168	45
24	5	39	15	26	35	1	73	15	121	39	170	22
25	5	55	15	52	35	59	74	47	123	17	171	58
26	6	11	16	19	36	58	76	20	124	56	173	35
27	6	27	16	47	37	58	77	53	126	34	175	11
28	6	43	17	15	39	0	79	27	128	12	176	48
29	6	59	17	43	40	3	81	1	129	50	178	24
30	7	16	18	12	41	8	82	36	131	28	180	0

Ad latitudinem .60. graduum

S	n		m		P		x		z		K	
	g	m	g	m	g	m	g	m	g	m	g	m
1	181	36	230	10	278	59	319	57	342	17	353	1
2	183	12	231	48	280	33	321	0	342	45	353	17
3	184	49	233	26	282	7	322	2	343	13	353	33
4	186	25	235	4	283	40	323	2	343	41	353	49
5	188	2	236	43	285	13	324	1	344	8	354	5
6	189	38	238	21	286	45	324	59	344	34	354	21
7	191	15	239	59	288	17	325	55	344	59	354	36
8	192	51	241	37	289	48	326	50	345	24	354	51
9	194	28	243	16	291	18	327	43	345	48	355	6
10	196	5	244	55	292	47	328	35	346	12	355	21
11	197	41	246	34	294	15	329	26	346	36	355	36
12	199	18	248	13	295	43	330	15	346	59	355	50
13	200	55	249	51	297	10	331	3	347	22	356	5
14	202	32	251	29	298	36	331	50	347	44	356	19
15	204	9	253	7	300	1	332	35	348	5	356	33
16	205	46	254	46	301	25	333	19	348	25	356	47
17	207	23	256	24	302	48	334	2	348	45	357	1
18	209	0	258	2	304	10	334	44	349	5	357	15
19	210	37	259	40	305	30	335	25	349	25	357	29
20	212	15	261	18	306	49	336	5	349	45	357	43
21	213	52	262	56	308	7	336	43	350	5	357	57
22	215	30	264	33	309	24	337	20	350	24	358	11
23	217	7	266	10	310	40	337	56	350	43	358	25
24	218	45	267	47	311	54	338	32	351	1	358	39
25	220	23	269	24	313	7	339	7	351	19	358	52
26	222	0	271	1	314	19	339	42	351	36	359	6
27	223	38	272	37	315	29	340	15	351	53	359	20
28	225	16	274	30	316	38	340	47	352	10	359	33
29	226	54	275	49	317	46	341	18	352	27	359	47
30	228	32	277	24	318	52	341	48	352	44	360	0

Tabula ascensionū signoz hispani: z accipiendi ascēis: oī hora

D	♌		♍		♎	
	ascēsi.		ascēsi.		ascēsi.	
	g	m	g	m	g	m
1	0	36	19	25	41	57
2	1	12	20	5	42	48
3	1	49	20	45	43	40
4	2	25	21	26	44	32
5	3	2	22	7	45	25
6	3	38	22	49	46	18
7	4	14	23	31	47	12
8	4	51	24	13	48	6
9	5	27	24	55	49	1
10	6	4	25	38	49	57
11	6	41	26	21	50	53
12	7	18	27	4	51	49
13	7	55	27	47	52	46
14	8	32	28	31	53	43
15	9	9	29	15	54	41
16	9	46	30	0	55	39
17	10	24	30	45	56	38
18	11	1	31	30	57	37
19	11	39	32	16	58	37
20	12	17	33	2	59	38
21	12	55	33	48	60	39
22	13	33	34	35	61	40
23	14	11	35	22	62	42
24	14	49	36	10	63	44
25	15	28	36	58	64	47
26	16	7	37	47	65	50
27	16	46	38	36	66	54
28	17	25	39	26	67	58
29	18	5	40	16	69	3
30	18	45	41	6	70	8

Complementum predicte tabule ascensionū z ascēntis

D	V			♄			II					
	ascēnt.		hoze	ascēnt.		hoze	ascēnt.		hoze			
	g̃	m̃	hō	m̃	g̃	m̃	hō	m̃	g̃	m̃	hō	m̃
1	181	13	12	5	218	17	14	30	255	45	17	0
2	182	27	12	10	219	32	14	35	256	59	17	5
3	183	40	12	15	220	47	14	40	258	13	17	10
4	184	54	12	20	222	2	14	45	259	27	17	15
5	186	8	12	24	223	17	14	50	260	41	17	20
6	187	22	12	29	224	32	14	55	261	54	17	25
7	188	36	12	34	225	47	15	0	263	7	17	30
8	189	50	12	40	227	2	15	5	264	20	17	35
9	191	4	12	44	228	17	15	10	265	33	17	40
10	192	18	12	49	229	32	15	15	266	45	17	45
11	193	31	12	54	230	47	15	20	267	58	17	50
12	194	45	12	59	232	2	15	25	269	10	17	55
13	195	59	13	4	233	17	15	30	270	22	18	0
14	197	13	13	9	234	32	15	35	271	35	18	5
15	198	27	13	14	235	47	15	40	272	45	18	10
16	199	41	13	18	237	2	15	45	273	56	18	15
17	200	55	13	23	238	17	15	50	275	6	18	20
18	202	9	13	28	239	33	15	55	276	16	18	25
19	203	23	13	32	240	49	16	0	277	26	18	30
20	204	37	13	37	242	4	16	5	278	36	18	34
21	205	51	13	42	243	19	16	10	279	45	18	39
22	207	6	13	46	244	34	16	15	280	54	18	44
23	208	20	13	50	245	49	16	20	282	3	18	48
24	209	35	13	55	247	4	16	25	283	11	18	53
25	210	50	14	0	248	18	16	30	284	19	19	57
26	212	4	14	5	249	33	16	35	285	26	19	2
27	213	19	14	10	250	47	16	40	286	33	19	6
28	214	33	14	15	252	2	16	45	287	40	19	11
29	215	48	14	20	253	16	16	50	288	46	19	15
03	217	3	14	25	254	30	16	55	289	52	19	20

Complementum predictae tabulae ascensionis & ascensio

D	♄		♅		♆		♇	
	♄		♅		♆		♇	
	ascēsi.	hore	ascēsi.	hore	ascēsi.	hore	ascēsi.	hore
1	290 57	19 24	319 44	21 19	341 55	22 48		
2	292 2	19 28	320 34	21 22	342 35	22 50		
3	293 6	19 32	321 24	21 26	343 14	22 53		
4	294 10	19 36	322 13	21 29	343 53	22 56		
5	295 13	19 41	323 2	21 32	344 32	22 58		
6	296 16	19 45	323 50	21 35	345 23	23 1		
7	297 18	19 49	324 38	21 38	345 49	23 3		
8	298 20	19 53	325 25	21 42	346 27	23 6		
9	299 21	19 57	326 12	21 45	347 5	23 8		
10	300 22	20 1	326 58	21 48	347 43	23 11		
11	301 23	20 5	327 44	21 51	348 21	23 13		
12	302 23	20 9	328 30	21 54	348 59	23 16		
13	303 22	20 13	329 15	21 57	349 36	23 18		
14	304 21	20 17	330 0	22 0	350 14	23 21		
15	305 19	20 21	330 45	22 3	350 51	23 23		
16	306 17	20 25	331 29	22 6	351 28	23 26		
17	307 14	20 29	332 13	22 9	352 5	23 28		
18	308 11	20 33	332 56	22 12	352 42	23 31		
19	309 7	20 36	333 38	22 14	353 19	23 33		
20	310 6	20 40	334 24	22 18	353 26	23 36		
21	310 59	20 44	335 5	22 20	354 33	23 38		
22	311 54	20 48	335 47	22 13	355 9	23 41		
23	312 48	20 51	336 19	22 25	355 46	23 43		
24	313 42	20 55	337 11	22 29	356 22	23 45		
25	314 35	20 58	337 56	22 32	356 58	23 48		
26	315 28	21 2	338 34	22 34	357 35	23 50		
27	316 20	21 5	339 15	22 37	358 11	23 53		
28	317 12	21 9	339 55	22 40	358 48	23 55		
29	318 3	21 12	340 55	22 44	359 24	23 57		
30	318 54	21 16	341 15	22 46	360 0	24 0		

Tabula medij celi ac Quisotis recti

S	V	γ	π	♄	♃	♂
D	g m	g m	g m	g m	g m	g m
1	0 55	28 51	58 51	91 6	123 14	153 3
2	1 50	29 49	59 54	92 12	124 16	154 0
3	2 45	30 46	60 57	93 17	125 18	154 57
4	3 40	31 44	62 0	94 22	126 20	155 54
5	4 35	32 42	63 3	95 27	127 22	156 51
6	5 30	33 40	64 6	96 33	128 24	157 48
7	6 25	34 39	65 9	97 38	129 26	158 45
8	7 20	35 37	66 13	98 43	130 28	159 42
9	8 15	36 36	67 17	99 48	131 29	160 37
10	9 10	37 35	68 21	100 53	132 29	161 33
11	10 6	38 34	69 25	101 58	133 29	162 30
12	11 1	39 33	70 29	103 3	134 29	163 25
13	11 57	40 32	71 33	104 8	135 29	164 21
14	12 52	41 31	72 38	105 13	136 29	165 17
15	13 48	42 31	73 43	106 18	137 29	166 12
16	14 43	43 31	74 47	107 23	138 29	167 8
17	15 39	44 31	75 52	108 27	139 28	168 3
18	16 35	45 31	76 57	109 31	140 28	168 59
19	17 31	46 32	78 2	110 35	141 26	169 54
20	18 27	47 33	79 7	111 39	142 24	170 49
21	19 23	48 33	80 12	112 43	143 23	171 45
22	20 19	49 34	81 17	113 47	144 21	172 40
23	21 15	50 35	82 23	114 51	145 20	173 35
24	22 12	51 36	83 27	115 55	146 18	174 30
25	23 9	52 38	84 39	116 57	147 16	175 25
26	24 6	53 40	85 38	118 0	148 14	176 20
27	25 3	54 42	86 43	119 3	149 11	177 15
28	26 0	55 44	87 48	120 6	150 11	178 10
29	26 57	56 46	88 54	121 9	151 9	179 5
30	27 54	57 48	90 0	122 12	152 6	180 0

Complementum tabule Medij celi ac orizontis recti

D	♈		♉		♊		♋		♌		♍	
	g	m	g	m	g	m	g	m	g	m	g	m
1	180	55	208	51	238	51	271	6	303	14	333	3
2	181	50	209	49	239	54	272	12	304	16	334	0
3	182	45	210	46	240	57	273	18	305	18	334	57
4	183	40	211	44	242	0	274	22	306	20	335	54
5	184	35	212	42	243	3	275	27	307	22	336	51
6	185	30	213	40	244	6	276	33	308	24	337	48
7	186	25	214	39	245	9	277	38	309	25	338	45
8	187	20	215	37	246	13	278	43	310	26	339	42
9	188	15	216	36	247	17	279	48	311	27	340	37
10	189	11	217	35	248	20	280	53	312	27	341	33
11	190	6	218	34	249	25	281	58	313	28	342	29
12	191	1	219	33	250	29	283	3	314	29	343	25
13	191	57	220	32	251	33	284	8	315	29	344	21
14	192	52	221	31	252	38	285	13	316	29	345	17
15	193	48	222	31	253	43	286	17	317	29	346	12
16	194	43	223	31	254	47	287	22	318	29	347	8
17	195	39	224	31	255	52	288	27	319	28	348	3
18	196	35	225	31	256	57	289	31	320	27	348	59
19	197	31	226	32	258	2	290	31	321	26	349	54
20	198	27	227	33	259	7	291	35	322	25	350	50
21	199	23	228	33	260	12	292	39	323	24	351	45
22	200	19	229	34	261	17	293	43	324	23	352	40
23	201	15	230	35	262	22	294	45	325	21	353	35
24	202	12	231	36	263	27	295	51	326	20	354	30
25	203	9	232	38	264	33	296	54	327	18	355	25
26	204	6	233	40	265	38	298	0	328	16	356	20
27	205	3	234	42	266	43	299	3	329	14	357	15
28	206	0	235	44	267	48	300	6	330	11	358	10
29	206	57	236	46	268	54	301	9	331	9	359	5
30	207	54	237	48	270	0	302	12	332	6	360	0

Tabula declinationis partium zodiaci

Tabula latitudinis ortus in recta sphaera

						declinationis				declinationis				
							latitudo	ortus			latitudo	ortus		
♈	♉	♊	♋	♌	♍	♎	♏	♐	♑	♒	♓	♈	♉	♊
♈	♉	♊	♋	♌	♍	♎	♏	♐	♑	♒	♓	♈	♉	♊
1	0 24	11 53	20 27	30	1	1 3	30	34 35						
2	0 48	12 14	20 39	29	2	2 6	31	36 7						
3	1 12	12 34	20 51	28	3	3 8	32	37 26						
4	1 36	12 55	21 3	27	4	4 11	33	39 0						
5	2 0	13 15	21 14	26	5	5 14	34	40 33						
6	2 24	13 35	21 25	25	6	6 16	35	42 0						
7	2 48	13 55	21 35	24	7	7 19	36	43 33						
8	3 11	14 15	21 45	23	8	8 21	37	45 7						
9	3 35	14 34	21 54	22	9	9 23	38	46 45						
10	3 59	14 53	22 3	21	10	10 25	39	48 32						
11	4 22	15 12	22 12	20	11	11 27	40	50 18						
12	4 46	15 31	22 20	19	12	12 28	41	52 15						
13	5 9	15 49	22 28	18	13	13 30	42	54 1						
14	5 33	16 7	22 35	17	14	14 58	43	56 4						
15	5 56	16 25	22 42	16	15	16 5	44	57 57						
16	6 19	16 42	22 49	15	16	17 12	45	60 0						
17	6 43	17 0	22 55	14	17	18 21								
18	7 6	17 17	23 0	13	18	19 32								
19	7 29	17 33	23 5	12	19	20 38								
20	7 51	17 49	23 10	11	20	21 50								
21	8 14	18 6	23 14	10	21	23 0								
22	8 37	18 21	23 18	9	22	24 9								
23	8 59	18 37	23 22	8	23	25 29								
24	9 21	18 52	23 25	7	24	26 45								
25	9 43	19 7	23 27	6	25	28 5								
26	10 5	19 21	23 29	5	26	29 18								
27	10 27	19 35	23 31	4	27	30 37								
28	10 49	19 48	23 32	3	28	31 52								
29	11 10	20 2	23 33	2	29	33 7								
30	11 32	20 15	23 33	1										
♈	♉	♊	♋	♌	♍	♎	♏	♐	♑	♒	♓	♈	♉	♊

Tabula mirifica sinus recti et proportionum

arcus D	sinus		sinus		arcus D	sinus		sinus		arcus D	sinus		sinus	
	g	m	g	m		g	m	g	m		g	m	g	m
1	1	3	59	58	31	30	54	51	26	61	52	28	29	5
2	2	6	59	58	32	31	48	50	53	62	52	58	28	10
3	3	8	59	55	33	32	41	50	19	63	53	28	27	14
4	4	11	59	51	34	33	33	49	45	64	53	56	26	18
5	5	14	59	46	35	34	25	49	9	65	54	22	25	21
6	6	16	59	40	36	35	16	48	32	66	54	48	24	24
7	7	19	59	33	37	36	7	47	55	67	55	13	23	26
8	8	21	55	25	38	36	56	47	17	68	55	38	22	28
9	9	23	59	14	39	37	44	46	37	69	56	1	21	30
10	10	25	59	5	40	38	34	45	38	70	56	23	20	31
11	11	27	58	54	41	39	22	45	16	71	56	43	19	32
12	12	28	58	41	42	40	8	44	35	72	57	4	18	32
13	13	30	58	28	43	40	59	43	53	73	57	20	17	32
14	14	31	58	13	44	41	41	43	10	74	57	40	16	32
15	15	32	57	57	45	42	25	42	25	75	57	57	15	25
16	16	32	57	41	46	43	10	41	41	76	58	13	14	31
17	17	33	57	23	47	43	53	40	59	77	58	27	13	30
18	18	32	57	4	48	44	35	40	8	78	58	43	12	28
19	19	32	56	44	49	45	16	39	22	79	58	54	11	27
20	20	31	56	23	50	45	58	38	34	80	59	7	10	25
21	21	30	56	1	51	46	37	37	44	81	59	15	9	23
22	22	29	55	38	52	47	17	36	56	82	59	35	8	21
23	23	27	55	14	53	47	55	36	6	83	59	33	7	18
24	24	24	54	40	54	48	32	35	14	84	59	40	6	16
25	25	21	54	23	55	49	9	34	25	85	59	46	5	13
26	26	18	53	56	56	49	45	33	33	86	59	52	4	11
27	27	15	53	28	57	50	19	32	40	87	59	55	3	8
28	28	10	53	6	58	50	52	31	47	88	59	58	2	5
29	29	5	52	38	59	51	26	31	30	89	59	59	1	2
30	30	0	51	58	60	51	58	30	0	90	60	0	0	0

Tabula arcus semidiurni & latitudinis solis In meridie secundū latitudinē locor

		17				24				31				37			
polus		arcus		altitudo		arcus		altitudo		arcus		altitudo		arcus		altitudo	
		☉		☉		☉		☉		☉		☉		☉		☉	
♁	♂	hō	m̄	ḡ	m̄	hō	m̄	ḡ	m̄	hō	m̄	ḡ	m̄	hō	m̄	ḡ	m̄
30	Υ	6	0	73	0	6	0	66	0	6	0	59	0	6	0	53	0
27	3	6	1	74	12	6	2	67	12	6	3	60	12	6	4	54	12
24	6	6	3	75	24	6	4	68	24	6	5	61	24	6	8	55	24
21	9	6	4	76	35	6	6	69	35	6	8	62	35	6	12	56	35
18	12	6	6	77	46	6	8	70	46	6	12	63	46	6	15	57	46
15	15	6	7	78	56	6	11	71	56	6	15	64	57	6	19	58	56
12	18	6	9	80	6	6	12	73	6	6	17	66	6	6	22	60	6
9	21	6	10	81	14	6	15	74	14	6	20	67	14	6	26	61	14
6	24	6	12	82	21	6	17	75	21	6	22	68	21	6	30	62	21
3	27	6	14	83	27	6	19	76	27	6	25	69	27	6	33	63	27
np	♁	6	15	84	32	6	21	77	32	6	28	70	32	6	37	64	32
27	3	6	16	85	34	6	22	78	34	6	31	71	34	6	40	65	34
24	6	6	17	86	35	6	24	79	35	6	33	72	35	6	43	66	35
21	9	6	18	87	34	6	26	80	34	6	36	73	34	6	47	67	34
18	12	6	19	88	31	6	28	81	31	6	38	74	31	6	50	68	31
15	15	6	20	89	25	6	30	82	25	6	40	75	25	6	53	69	25
12	18	6	21	89	43	6	31	83	17	6	43	76	17	6	56	70	17
9	21	6	21	88	54	6	33	84	6	6	45	77	6	6	59	71	6
6	24	6	23	88	8	6	35	84	52	6	47	77	52	7	2	71	52
3	27	6	24	87	25	6	36	85	35	6	48	78	35	7	4	72	35
♁	♁	6	24	86	45	6	38	86	15	6	51	79	15	7	7	73	15
27	3	6	26	86	9	6	39	86	51	6	53	79	51	7	9	73	51
24	6	6	27	85	35	6	40	87	25	6	54	80	25	7	11	74	25
21	9	6	28	85	6	6	41	87	54	6	56	80	54	7	13	74	54
18	12	6	29	84	40	6	42	88	20	6	57	81	20	7	15	75	20
15	15	6	29	84	18	6	43	88	42	6	58	81	42	7	16	75	42
12	18	6	29	84	0	6	44	89	0	6	59	82	0	7	17	76	0
9	21	6	30	83	46	6	44	89	14	6	59	82	14	7	18	76	14
6	24	6	30	83	35	6	45	89	25	7	0	82	25	7	19	76	25
3	27	6	31	83	29	6	45	89	31	7	1	82	33	7	19	76	31
0	♁	6	31	83	27	6	45	89	33	7	1	82	33	7	19	76	33

recta spba

	latitudo	longitudo
	g	m
	34	35
	35	7
	37	16
	39	0
	40	35
	42	0
	43	33
	45	7
	46	45
	48	32
	50	18
	52	15
	54	1
	56	4
	57	57
	60	0

ut audire mereamur in S. Sebastiano . e
 venite ad me vos q laboratis &
 onerati estis, et ego reficiam vos .

Pauli Epistolae

In Cantuarii Jurisdictione
 In Cantuarii Jurisdictione
 In Cantuarii Jurisdictione

ob rps bry Dalby quosdam quos
 plaribz ad mandatis dno hinc paxobry
 und dno hinc paxobry in hinc paxobry
 paxobry .



Complementū predictae tabule altitudinis solis ⁊ arcuum

polus	42		45		49		55		60	
	arcus	altitu.	arcus	altitu.	arcus	altitu.	arcus	altitu.	arcus	altitu.
	☉		☉		☉		☉		☉	
♅	hō m	g̃ m	hō m	g̃ m	hō m	g̃ m	hō m	g̃ m	hō m	g̃ m
30	6 0	48 0	6 0	45 0	6 0	41 0	6 0	35 0	6 0	30 0
27	6 4	49 12	6 5	46 12	6 6	42 12	6 7	36 12	6 8	31 12
24	6 9	50 24	6 10	47 24	6 11	43 24	6 14	37 24	6 17	32 24
21	6 13	51 35	6 14	48 35	6 16	44 35	6 20	38 35	6 27	33 35
18	6 17	52 46	6 19	49 46	6 22	45 46	6 27	39 46	6 33	34 46
15	6 21	53 56	6 24	50 56	6 27	46 56	6 34	40 56	6 42	35 56
12	6 26	55 6	6 29	52 6	6 33	48 6	6 41	42 6	6 50	37 6
9	6 30	56 14	6 33	53 14	6 38	49 14	6 48	43 14	6 58	38 14
6	6 34	57 21	6 38	54 21	6 44	50 21	6 54	44 21	7 6	39 21
3	6 38	58 27	6 43	55 27	6 49	51 27	7 1	45 27	7 14	40 27
np	6 42	59 32	6 47	56 32	6 54	52 32	7 8	46 32	7 22	41 32
27	6 46	60 34	6 51	57 34	6 59	53 34	7 14	47 34	7 30	42 34
24	6 50	61 35	6 56	58 35	7 4	54 35	7 21	48 35	7 38	43 35
21	6 54	62 34	7 0	59 34	7 9	55 34	7 27	49 34	7 46	44 34
18	6 58	63 31	7 4	60 31	7 15	56 31	7 33	50 31	7 54	45 31
15	7 1	64 25	7 8	61 25	7 19	57 25	7 39	51 25	8 2	46 25
12	7 5	65 17	7 12	62 17	7 24	58 17	7 45	52 17	8 10	47 17
9	2 8	66 6	7 16	63 6	7 28	59 6	7 51	53 6	8 18	48 6
6	7 11	66 52	7 20	63 52	7 32	59 52	7 56	53 52	8 26	48 35
3	7 15	67 35	7 24	64 35	7 36	60 35	8 2	54 35	8 34	49 15
♁	7 17	68 15	7 26	65 15	7 40	61 15	8 7	55 15	8 42	50 15
27	7 20	68 51	7 29	65 51	7 44	61 51	8 12	55 51	8 45	50 51
24	7 25	69 25	7 32	66 25	7 47	62 25	8 16	56 25	8 50	51 25
21	7 25	69 54	7 35	66 54	7 50	62 54	8 20	56 54	8 56	51 54
18	7 27	70 20	7 37	67 20	7 53	63 12	8 23	57 20	9 0	52 20
15	7 28	70 42	7 39	67 42	7 55	63 42	8 26	57 42	9 4	52 42
12	7 30	71 0	7 40	68 0	7 57	64 0	8 29	58 0	9 6	53 0
9	7 31	71 14	7 42	68 14	7 58	64 14	8 31	58 14	9 10	53 14
6	7 32	71 25	7 42	68 25	7 59	64 25	8 32	58 25	9 14	53 25
3	7 32	71 31	7 43	68 31	8 0	64 31	8 33	58 31	9 15	53 31
0	7 32	71 33	7 43	68 33	8 0	64 33	8 34	58 33	9 15	53 33

* D 1

¶ Pars secunda meridiana predictae tabule arcuum ⁊ altitudinis

polus	17		24		31		37		42		
	arcus	altitu.	arcus	altitu.	arcus	altitu.	arcus	altitu.	arcus	altitu.	
		☉		☉		☉		☉		☉	
♁	♁	hō m̄	ḡ m̄	hō m̄	ḡ m̄	hō m̄	ḡ m̄	hō m̄	ḡ m̄	hō m̄	ḡ m̄
30	♁	6 0	73 0	6 0	66 0	6 0	59 0	6 0	53 0	6 0	48 0
27	♁	5 59	71 48	5 58	64 48	5 57	57 48	5 56	51 48	5 56	46 48
24	♁	5 57	70 36	5 56	63 36	5 55	56 36	5 52	50 36	5 51	45 36
21	♁	5 56	69 25	5 54	62 25	5 52	55 25	5 48	49 25	5 47	44 25
18	♁	5 54	68 14	5 52	61 14	5 48	54 14	5 45	48 14	5 43	43 14
15	♁	5 53	67 4	5 49	60 4	5 45	53 4	5 41	47 4	5 39	42 4
12	♁	5 51	66 54	5 48	58 54	5 46	51 54	5 38	45 54	5 34	40 54
9	♁	5 50	64 46	5 45	57 46	5 40	50 46	5 34	44 46	5 30	39 46
6	♁	5 48	63 39	5 43	56 39	5 37	49 39	5 30	43 39	5 26	38 39
3	♁	5 46	62 33	5 41	55 33	5 35	48 33	5 27	42 33	5 22	37 33
♁	♁	5 45	61 28	5 39	54 28	5 32	47 28	5 23	41 28	5 18	36 28
27	♁	5 43	60 26	5 38	53 26	5 29	46 26	5 20	40 26	5 14	35 26
24	♁	5 42	59 25	5 36	52 25	5 27	45 25	5 17	39 25	5 10	34 25
21	♁	5 42	58 26	5 34	51 26	5 24	44 26	5 13	38 26	5 6	33 26
18	♁	5 43	57 29	5 32	50 29	5 22	43 29	5 10	37 29	5 2	32 29
15	♁	5 41	56 35	5 30	49 35	5 20	42 35	5 7	36 35	4 59	31 35
12	♁	5 39	55 43	5 29	48 43	5 17	41 43	5 4	35 43	4 55	30 43
9	♁	5 38	54 54	5 27	47 54	5 15	40 54	5 1	34 54	4 52	29 54
6	♁	5 37	54 8	5 25	47 8	5 13	40 8	4 58	34 8	4 49	29 8
3	♁	5 36	53 25	5 24	46 25	5 12	39 25	4 56	33 25	4 45	28 25
♁	♁	5 36	52 45	5 22	45 45	5 9	38 45	4 53	32 45	4 43	27 45
27	♁	5 34	52 9	5 21	45 9	5 7	38 9	4 51	32 9	4 40	27 9
24	♁	5 33	51 35	5 20	44 35	5 6	37 35	4 49	31 35	4 35	26 35
21	♁	5 32	51 6	5 19	44 6	5 4	37 6	4 47	31 6	4 34	26 6
18	♁	5 31	50 40	5 18	43 40	5 3	36 40	4 45	30 40	4 33	25 40
15	♁	5 31	50 18	5 17	43 18	5 2	46 18	4 44	30 18	4 32	25 18
12	♁	5 31	50 0	5 16	42 0	5 1	45 0	4 43	30 0	4 30	25 0
9	♁	5 30	49 46	5 16	42 46	5 1	45 46	4 42	29 42	4 29	24 46
6	♁	5 30	49 35	5 15	42 35	5 0	45 35	4 41	29 35	4 28	24 35
3	♁	5 29	49 29	5 15	42 29	4 59	45 29	4 41	29 29	4 28	24 29
0	♁	5 29	49 27	5 15	42 27	4 59	45 27	4 41	29 27	4 28	24 27

Complementū predictae tabule arcium ⁊ altitudinis

polus		45				49				55				60			
		arcus		altitudo		arcus		altitudo		arcus		altitudo		arcus		altitudo	
				☉				☉				☉				☉	
♁	♂	hō	m̄	ḡ	m̄	hō	m̄	ḡ	m̄	hō	m̄	ḡ	m̄	hō	m̄	ḡ	m̄
30	2	6	0	45	0	6	0	41	0	6	0	35	0	6	0	30	0
27	3	5	45	43	48	5	54	39	48	5	53	33	48	5	52	28	48
24	6	5	50	42	36	5	49	38	36	5	46	32	36	5	43	27	36
21	9	5	46	41	25	5	44	37	25	5	40	31	25	5	33	26	25
18	12	5	41	40	14	5	38	36	14	5	33	30	14	5	27	25	14
15	15	5	36	39	6	5	33	35	6	5	26	29	6	5	18	24	6
12	18	5	31	37	54	5	27	33	54	5	19	27	54	5	10	22	54
9	21	5	27	36	46	5	22	32	46	5	12	26	46	5	2	21	46
6	24	5	22	35	39	5	16	31	39	5	6	25	39	4	54	20	39
3	27	5	17	34	33	5	11	30	33	4	59	24	33	4	46	19	33
♋	♌	5	13	33	28	5	6	29	28	4	52	23	28	4	38	18	28
27	3	5	9	32	26	5	1	28	26	4	46	22	26	4	30	17	26
24	6	5	4	31	25	4	56	27	25	4	39	21	25	4	22	16	25
21	9	5	0	30	26	4	51	26	26	4	33	20	26	4	14	15	26
18	12	4	56	29	29	4	45	25	29	4	27	19	29	4	6	14	29
15	15	4	52	28	35	4	41	24	35	4	21	18	35	3	58	13	35
12	18	4	48	27	43	4	36	23	43	4	15	17	43	3	50	12	43
9	21	4	44	26	54	4	32	22	54	4	9	16	54	3	42	11	54
6	24	4	40	26	8	4	28	22	8	4	4	16	8	3	34	11	8
3	27	4	37	25	25	4	24	21	25	3	58	15	25	3	26	10	25
♍	♎	4	34	24	45	4	20	20	45	3	53	14	45	3	18	9	45
27	3	4	31	24	9	4	16	20	9	3	48	14	9	3	15	9	9
24	6	4	28	23	35	4	13	19	35	3	44	13	35	3	10	8	35
21	9	4	25	23	6	4	10	19	6	3	40	13	6	3	4	8	6
18	12	4	23	22	40	4	7	18	40	3	37	12	40	3	0	7	40
15	15	4	21	22	18	4	5	18	18	3	34	12	18	2	56	7	18
12	18	4	20	22	0	4	3	18	0	3	31	12	0	2	54	7	0
9	21	4	18	21	46	4	2	17	46	3	29	11	46	2	50	6	46
6	24	4	18	21	35	4	1	17	35	3	28	11	35	2	46	6	35
3	27	4	17	21	29	4	0	17	29	3	27	11	29	2	45	6	29
0	♏	4	17	21	27	4	0	17	27	3	24	11	27	2	45	6	27

Tabula diuersitatis aspectus lune z sol's in circulo altitudinis

Diffacia a polo orizon	1° ☽	2° ☽	3° ☽	4° ☽	aug/ ep.	oppo ep.	excet.	○
	diuersi.	Die	Diuersitas	Dia.	miuta pportō nalia	miuta pportō nalia	miuta pportō nalia	Diuisi.
h	m z	m z	g m z	m z	m z	m z	m z	m z
2	1 54	0 25	0 3 0	0 48	0 14	0 11	0 15	0 5
4	3 48	0 50	0 6 0	1 36	0 28	0 22	0 30	0 11
6	5 41	1 7	0 9 0	2 4	0 42	0 33	0 45	0 16
8	7 36	1 22	0 11 40	3 20	1 22	1 9	1 33	0 22
10	9 28	1 42	0 14 20	4 0	2 2	1 45	2 21	0 27
12	11 19	2 12	0 17 0	5 0	2 42	2 21	3 9	0 33
14	13 1	2 33	0 19 40	5 50	3 35	3 12	4 22	0 38
16	15 0	2 54	0 22 20	6 40	4 28	4 3	5 35	0 43
18	16 43	3 15	0 25 0	7 30	5 21	4 54	6 48	0 48
20	18 36	3 36	0 27 40	8 20	6 39	6 11	8 25	0 53
22	20 22	3 57	0 30 20	9 1	7 57	7 28	9 42	0 58
24	22 6	4 18	0 33 0	10 0	9 15	8 45	11 39	1 3
26	23 41	4 39	0 35 40	10 40	10 50	10 30	13 36	1 8
28	25 30	4 59	0 37 20	11 40	12 25	12 15	15 23	1 13
30	26 9	5 18	0 40 0	12 30	14 0	13 44	17 0	1 20
32	28 41	5 36	0 42 40	13 20	15 52	15 33	19 25	1 23
34	30 21	5 55	0 44 20	14 30	17 44	17 22	21 28	1 26
36	31 54	6 13	0 47 0	15 0	19 36	19 11	23 35	1 29
38	33 24	6 30	0 49 0	15 40	21 36	21 10	25 40	1 32
40	34 51	6 47	0 51 0	16 20	23 36	23 9	27 49	1 35
42	36 14	7 4	0 53 0	17 0	25 36	25 8	29 4	1 38
44	37 36	7 20	0 55 0	17 40	27 40	27 13	31 0	1 41
46	38 57	7 35	0 57 0	18 20	29 44	29 18	34 8	1 44
48	40 14	7 41	0 59 0	19 0	31 48	31 23	36 13	1 47
50	41 28	8 3	1 0 40	19 40	33 52	33 23	38 9	1 50
52	42 31	8 16	1 2 20	20 20	35 56	35 23	40 6	1 53
54	43 45	8 21	1 4 0	21 0	38 0	37 23	42 3	1 56
56	44 48	8 42	1 5 20	21 20	40 0	39 18	43 49	1 59
58	45 48	8 53	1 6 40	21 40	42 0	41 23	45 22	2 2
60	46 46	9 3	1 8 0	22 0	44 0	43 37	47 20	2 5
62	47 40	9 13	1 9 20	22 20	45 50	45 16	48 27	2 8
64	48 30	9 22	1 10 40	22 40	47 40	46 55	50 14	2 11
66	49 15	9 31	1 12 0	23 0	49 30	48 49	51 17	2 14
68	49 57	9 39	1 13 0	23 10	50 54	49 59	52 58	2 17

Diffacia a polo orizonis
 h m
 70 50
 72 51
 74 51
 76 52
 78 52
 80 52
 82 53
 84 53
 86 53
 88 53
 90 53
 i auge
 i oppo
 i auge
 i oppo
 semidiamet.
 diamet.
 diamet

Complementū tabule diuerſitatis aspectus lune ⁊ solis in circulo altitudinis

Distācia a polo orizontis	1°)	2°)	3°)	4°)	augl. ep.	oppō ep.	excēt.	Divſi.
	diuerſi.	Die	Diuerſitas	Dia	mūta pportō nalia	mūta pportō nalia	mūta pportō nalia	
70	50 36	9 46	1 14 0	23 20	52 18	52 34	54 6	2 20
72	51 11	9 53	1 15 0	23 30	53 48	53 51	55 42	2 23
74	51 44	9 59	1 15 40	23 40	54 53	54 42	56 10	2 26
76	52 12	10 4	1 16 20	23 50	56 5	55 53	57 3	2 29
78	52 34	10 8	1 17 0	24 0	57 15	56 3	57 50	2 32
80	52 53	10 11	1 17 20	24 10	57 57	57 40	58 46	2 35
82	53 9	10 14	1 17 40	24 20	58 40	58 33	58 55	2 38
84	53 21	10 16	1 18 0	24 30	59 22	59 19	59 30	2 41
86	53 29	10 16	1 18 20	24 40	59 37	59 35	59 40	2 44
88	53 33	10 17	1 18 40	24 50	59 39	59 50	59 50	2 48
90	53 34	10 17	1 19 0	25 0	60 0	60 0	60 0	2 53

Tabula diametrorum

	ſm viſū agregatū diametrorū vmbre et lune	ſm uſibile oppōnē		diametri lune	diametrorū epyci li ⁊ ex cētricitatū
		vmbre diametri ſm diuerſas diſtācias			
	☉)	☉)			
i auge	0 56 34	aux. ex. epy. 0 40 54	lōgi. 0 15 40	☉ 2 29	
i oppōi	1 3 36	.a. .o. 0 51 12	ppōr. 0 17 30	☉ 10 19 5 13	
	agregatū dia- troy ſol ⁊ lūe.	.a. .m. .ex. .e. 0 45 37	diametri ſolis	☉ 5 30 11 30 ☉ 6 0 39 30	
i auge	0 31 40	.o. .a. .ex. .e. 0 40 2	lōgi. 0 15 40	☉ 1 15 43 10 ☉ 3 0 22 30	
i oppōi	0 33 10	.o. .o. .ex. .e. 0 50 28	ppōr. 0 15 40	Diamet. excētrici plaz oīū 60 0	
	Terre	Diameē: ſecundum terre partes		☉ 49 41	
ſemidiamet	1 0				
diamet. ☉	5 30	agregatio vmbre et terre		1 3 11	
diamet) 35 6	vmbre		0 45 38	

* D 3

Tabula motus Solis
Et Lune in hora

Tabula proportionis vmbre ad gnomonem
secundum altitudinem Solis

argumētū				altitudo															
☉		☾		☉				☉				☉							
h	m	z	z	h	p	p	m	h	p	p	m	h	p	p	m				
6	354	2	23	30	19			102.	12	infim.	30	12	20	57	60	12	6	46	
12	348	2	23	30	21			1	12	684	48	31	12	19	23	61	12	6	39
18	342	2	23	30	24			2	12	342	48	32	12	19	32	62	12	6	23
24	336	2	24	30	28			3	12	229	27	33	12	18	46	63	12	6	7
30	330	2	24	30	35			4	12	172	5	34	12	18	29	64	12	5	58
36	324	2	24	30	41			5	12	137	12	35	12	17	8	65	12	5	41
42	318	2	24	30	51			6	12	114	10	36	12	16	38	66	12	5	21
48	312	2	25	31	1			7	12	97	44	37	12	15	35	67	12	5	6
54	306	2	25	31	12			8	12	85	28	38	12	15	25	68	12	4	51
60	300	2	26	31	25			9	12	75	46	39	12	14	39	69	12	4	36
66	294	2	26	31	39			10	12	63	33	40	12	14	18	70	12	4	22
72	288	2	27	31	53			11	12	61	44	41	12	13	38	71	12	4	8
78	282	2	27	32	8			12	12	56	27	42	12	13	21	72	12	3	56
84	276	2	28	32	22			13	12	51	39	43	12	12	12	73	12	3	34
90	270	2	28	32	44			14	12	48	1	44	12	12	9	74	12	3	26
96	264	2	28	32	39			15	12	44	46	45	12	12	0	75	12	3	13
102	258	2	29	33	18			16	12	41	1	46	12	11	55	76	12	3	2
108	252	2	29	33	36			17	12	39	54	47	12	11	51	77	12	2	47
114	246	2	29	33	55			18	12	36	54	48	12	10	38	78	12	2	32
120	240	2	30	34	14			19	12	34	51	49	12	10	26	79	12	2	20
126	234	2	30	34	32			20	12	32	38	50	12	10	4	80	12	2	4
132	228	2	31	34	49			21	12	31	9	51	12	9	43	81	12	1	54
138	222	2	31	35	14			22	12	29	42	52	12	9	40	82	12	1	48
144	216	2	32	35	18			23	12	28	36	53	12	9	23	83	12	1	25
150	210	2	32	25	31			24	12	26	27	54	12	8	43	84	12	1	15
156	204	2	32	35	43			25	12	25	44	55	12	8	29	85	12	1	13
162	198	2	33	35	52			26	12	24	56	56	12	8	18	86	12	0	58
168	192	2	33	35	58			27	12	23	2	57	12	7	48	87	12	0	13
174	186	2	33	36	2			28	12	22	34	58	12	7	30	88	12	0	21
180	180	2	33	36	0			29	12	21	42	59	12	7	13	89	12	0	12
																90	12	0	0

Tabula arcuum et angulorum in altitudine poli .17. graduum

Arietis et Libre							Piscium et scorpionis						
hore	arcus	ang. oriē.		ang. oriē.			hore	arcus	ang. oriē.		ang. oriē.		
		♈	♉		♏				♏	♐			
ND	16 27	66 9	113 51				ND	28 7	69 0	111 0			
1	22 8	107 11	154 53				1	31 46	97 52	139 0			
2	33 50	125 35	173 17				2	40 52	115 23	157 59			
3	47 20	133 41	1 23				3	52 30	127 41	169 23			
4	61 32	137 26	5 8				4	65 40	134 41	176 41			
5	75 39	139 27	7 9				5	77 18	139 0	1 41			
6	90 0	139 142	7 24				5.46	90 0	142 9	4 9			

Tauri et Virginis							Aquarij et Sagitarij						
hore	arcus	ang. oriē.		ang. oriē.			hore	arcus	ang. oriē.		ang. oriē.		
		♉	♍		♑				♒	♓			
ND	4 47	69 0	111 0				ND	36 57	107 30	102 30			
1	15 20	138 0	0 0				1	39 46	100 12	125 12			
2	29 28	146 0	8 0				2	47 15	118 5	143 5			
3	43 40	147 75	9 15				3	57 33	131 3	156 3			
4	58 13	146 39	8 39				4	69 30	139 48	164 48			
5	72 36	144 53	6 53				5	82 18	146 43	171 43			
6	86 41	143 37	5 37				5.35	90 0	149 51	174 51			
6.14	90 0	142 9	4 9										

Geminoꝝ et Leonis					Capricorni et					Lancri					
hore	arcus	ang. oriē.		ang. oriē.		hore	arcus	ang. oriē.		ang. oriē.		hore	arcus	ang. oriē.	
		♊	♌		♐			♑	♒		♓			♈	♉
ND	4 3	77 30	102 30			ND	40 18	90 0				ND	7 24	90 0	
1	14 20	1 3	26 3			1	42 58	111 24				1	15 55	25 16	
2	28 42	170 28	15 28			2	49 58	128 51				2	29 3	9 15	
3	42 43	165 5	10 5			3	59 35	141 48				3	42 42	1 38	
4	56 47	161 19	6 19			4	67 4	151 25				4	56 25	175 7	
5	70 38	197 33	2 33			5	83 31	158 48				5	70 2	170 18	
6	84 17	192 0	177 0			5.30	90 0	161 57				6	83 27	164 41	
6.25	90 0	149 51	174 51									6.30	90 0	161 57	

Tabula arcuum et angulorum in altitudine poli .24. graduum fere

Arietis et Libre						Piscium et scorpionis							
hore	arcus	ang. oriē.		ang. oriē.		hore	arcus	ang. oriē.		ang. oriē.			
		∇	♌					♏	♐				
♈	23	51	66	9	113	51	♏	35	31	69	0	111	0
1	27	56	96	21	144	1	1	38	25	91	15	133	15
2	37	36	114	31	162	13	2	46	2	108	18	150	18
3	49	42	124	30	171	45	3	47	30	119	41	161	41
4	62	47	129	7	176	59	4	68	31	127	5	169	5
5	76	20	131	21	179	3	5	81	22	132	30	174	30
6	90	0	132	18	180	0	5.38	90	0	134	41	176	41

Lauri et Virginis						Aquarij et Sagitarij							
hore	arcus	ang. oriē.		ang. oriē.		hore	arcus	ang. oriē.		ang. oriē.			
		♍	♎					♏	♐				
♈	12	11	69	0	111	0	♏	44	51	77	30	102	30
1	18	44	116	40	158	40	1	46	40	96	30	120	30
2	30	57	131	44	173	44	2	53	4	112	16	137	16
3	44	22	136	3	178	3	3	62	18	124	25	149	25
4	58	1	138	0	180	0	4	73	20	132	58	157	58
5	71	43	137	15	175	15	5	85	23	139	46	161	46
6	85	20	135	30	177	39	5.22	90	0	141	53	166	53
6.21	90	0	134	41	176	0							

Geminoꝝ et Leonis						Capricorni et						Lancri				
hore	arcus	ang. oriē.		ang. oriē.		hore	arcus	ang. oriē.		ang. oriē.		hore	arcus	ang. oriē.		
		♊	♌					♑						♋		
♈	3	21	77	3	102	57	♏	47	44	90	0	♈	0	0	90	0
1	14	18	151	4	176	4	1	49	52	150	30	1	13	43	176	15
2	27	56	155	0	180	0	2	55	52	123	16	2	27	23	173	51
3	41	44	154	3	175	3	3	64	37	135	25	3	41	20	168	15
4	55	14	152	18	177	18	4	75	12	144	58	4	54	27	166	51
5	68	43	148	46	173	40	5	86	54	152	46	5	67	42	162	42
6	81	52	143	56	168	56	5.15	90	0	141	53	6	80	36	117	59
6.38	90	0	141	53	166	53						6.45	90	0	153	46

Tabula arcuum et angulorum ad latitudinē .31. graduum

Arietis et Libre						Piscium et Scorpionis							
hore	arcus	ang. oriē.	ang. oriē.	ang. oriē.	ang. oriē.	hore	arcus	ang. oriē.	ang. oriē.	ang. oriē.	ang. oriē.		
		♈	♌					♋	♌				
MD	30	22	66	9	113	51	MD	42	2	69	0	111	0
1	33	35	89	50	137	32	1	44	26	87	32	129	32
2	41	39	106	37	154	19	2	50	58	102	38	154	38
3	52	25	116	28	164	1	3	60	19	113	33	155	37
4	64	28	122	5	169	47	4	71	20	120	56	162	56
5	77	6	124	39	172	21	5	83	19	125	54	167	54
6	90	0	125	47	173	29	5.36	90	0	127	55	169	55

Tauri et Virginis						Aquarii et Sagittarii								
hore	arcus	ang. oriē.	ang. oriē.	ang. oriē.	ang. oriē.	hore	arcus	ang. oriē.	ang. oriē.	ang. oriē.	ang. oriē.			
		♉	♊					♒	♓					
MD	18	42	69	0	111	0	MD	50	52	77	30	102	30	
1	23	18	103	18	145	18	1	52	53	93	35	118	35	
2	33	30	120	25	162	25	2	58	27	133	51	132	51	
3	45	36	127	34	169	34	3	66	44	119	1	144	1	
4	58	21	130	1	172	1	4	76	51	127	37	152	37	
5	71	15	130	28	172	28	5	88	9	133	43	158	43	
6	84	7	129	5	171	5	5	9	90	0	134	49	159	49
6.28	90	0	127	55	169	55								

Gemini et Leonis						Capricorni et Canceri										
hore	arcus	ang. oriē.	ang. oriē.	ang. oriē.	ang. oriē.	hore	arcus	ang. oriē.	ang. oriē.	ang. oriē.	ang. oriē.					
		♊	♋					♑	♒							
MD	9	52	77	30	102	30	MD	54	16	90	0	MD	6	31	90	0
1	16	45	128	13	153	13	1	56	6	105	34	1	14	56	150	0
2	28	44	141	22	166	22	2	61	22	119	23	2	27	23	159	38
3	41	31	144	26	169	25	3	69	17	130	46	3	40	19	160	30
4	54	27	144	8	169	8	4	78	59	119	30	4	53	14	158	51
5	67	17	142	1	167	1	5	90	0	146	28	5	65	55	156	0
6	79	48	138	46	163	46						6	78	15	151	49
6.51	90	0	134	49	158	49						6.51	90	0	146	28

Tabula arcuum et angulorum in latitudine .37. graduum

Arietis et Libre						Piscium et Scorpii							
hore	arcus	ang. oriē.		ang. oriē.		hore	arcus	ang. oriē.		ang. oriē.			
		♈	♈	♎	♎			♏	♏	♏	♏		
MD	37	0	66	9	113	51	MD	47	40	69	0	111	0
1	38	37	85	41	133	23	1	49	42	84	50	126	50
2	45	31	100	41	148	23	2	55	26	98	20	140	20
3	55	6	101	27	158	9	3	63	48	118	34	150	34
4	66	9	116	16	163	58	4	73	55	115	51	157	51
5	77	56	118	54	166	36	5	85	5	120	28	162	28
6	90	0	120	9	167	51	5.25	90	0	122	7	164	7

Tauri et Virginis						Aquarii et Sagittarii							
hore	arcus	ang. oriē.		ang. oriē.		hore	arcus	ang. oriē.		ang. oriē.			
		♉	♉	♍	♍			♊	♊	♏	♏		
MD	24	20	69	0	111	0	MD	56	1	77	30	102	30
1	27	51	95	38	137	38	1	58	14	91	39	116	39
2	36	24	111	59	153	59	2	63	13	104	23	129	23
3	47	14	120	10	162	10	3	70	41	114	47	139	47
4	59	0	123	40	165	40	4	80	2	122	47	147	47
5	71	5	124	34	166	34	4.56	90	0	128	36	157	36
6	83	9	123	30	165	30							
6.35	90	0	122	7	164	7							

Geminoꝝ et Leonis				Capricornij et				Lancri								
hore	arcus	ang. ori.		ang. ori.		hore	arcus	ang. ori.		ang. ori.						
		♊	♊	♑	♑			♐	♐	♌	♌					
MD	15	30	77	30	102	30	MD	59	51	90	0	MD	12	9	90	0
1	20	20	114	32	139	32	1	61	30	113	45	1	14	47	133	14
2	30	28	130	19	155	19	2	66	12	116	10	2	28	22	137	45
3	42	6	135	37	160	37	3	73	22	126	36	3	40	27	151	46
4	54	12	137	11	162	11	4	82	24	134	56	4	52	36	151	52
5	66	17	136	5	161	5	4.45	90	0	140	1	5	64	36	149	54
6	78	7	133	10	158	10						6	76	16	146	25
7	89	27	128	39	153	39						7	87	23	141	30
7.4	90	0	128	36	153	36						7.15	90	0	140	1

Tabula arcuum et angulorum ad latitudinē .42. graduum

Arietis et Libre						Piscium et Scorpionis							
hore	arcus	ang. oriē.		ang. oriē.		hore	arcus	ang. oriē.		ang. oriē.			
		♈		♎				♏		♐			
MD	42	0	66	9	113	51	MD	53	36	69	0	111	0
1	44	50	82	15	129	57	1	55	23	82	46	124	46
2	50	0	95	56	143	38	2	59	25	94	55	136	55
3	57	21	105	26	153	8	3	66	58	104	24	146	24
4	67	40	111	5	158	47	4	76	15	111	10	193	10
5	77	50	114	17	161	59	5	86	38	115	45	157	45
6	90	0	115	13	172	55	5.18	90	0	116	59	158	59

Lauri et Virginis						Aquarii et Sagitarij							
hore	arcus	ang. oriē.		ang. oriē.		hore	arcus	ang. oriē.		ang. oriē.			
		♍		♎				♏		♐			
MD	30	27	69	0	111	0	MD	62	26	77	30	102	30
1	32	5	90	30	132	30	1	64	0	90	5	115	5
2	39	22	105	30	147	30	2	67	24	101	29	126	29
3	49	3	114	0	156	0	3	74	13	111	10	136	10
4	59	50	118	7	160	7	4	82	48	118	46	145	45
5	71	51	119	24	165	24	4.44	90	0	123	6	148	6
6	82	22	118	40	160	40							
6.42	90	0	116	59	158	59							

Geminox et Leonis						Capricornij et						Lancri				
hore	arcus	ang. ori.		ang. ori.		hore	arcus	ang. ori.		ang. ori.		hore	arcus	ang. ori.		
		♌		♍				♎		♏				♐		
MD	21	26	77	30	102	30	MD	65	47	90	0	MD	18	5	90	0
1	24	5	106	6	131	6	1	67	15	102	27	1	22	18	122	32
2	32	37	122	0	147	0	2	70	30	113	35	2	30	17	138	29
3	43	8	128	50	153	50	3	77	4	122	55	3	41	37	144	18
4	54	19	131	5	156	5	4	85	18	130	58	4	52	25	145	38
5	65	36	130	8	155	8	4.30	90	0	134	16	5	63	47	144	28
6	76	46	128	26	153	26						6	74	48	141	30
7	87	24	124	6	149	6						7	85	9	137	5
7.16	90	0	123	6	148	6						7.30	90	0	134	16

Tabula arcuum et angulorum in latitudine .49. graduum

Arietis et Libre						Pisium et Scorpii					
hore	arcus	ang. oriē.		ang. oriē.		hore	arcus	ang. oriē.		ang. oriē.	
		♈	♉		♊			♋	♌		♍
MD	48 32	66 9	113 51			MD	60 12	69 0	111 0		
1	50 21	78 48	126 30			1	61 38	80 5	122 5		
2	54 59	89 54	137 40			2	65 36	90 16	132 10		
3	62 5	98 4	145 46			3	72 5	98 26	140 26		
4	70 41	103 36	151 18			4	80 3	104 28	146 28		
5	80 8	106 41	154 23			5	89 3	109 2	151 2		
6	90 0	107 37	155 19			5 6	90 0	109 22	151 22		

Lauri et Uginis						Aquarij et Sagittarij					
hore	arcus	ang. oriē.		ang. oriē.		hore	arcus	ang. oriē.		ang. oriē.	
		♊	♋		♌			♍	♎		♏
MD	36 52	69 0	111 0			MD	69 2	77 30	102 30		
1	38 56	84 43	126 45			1	70 20	87 49	112 41		
2	49 31	97 7	139 7			2	74 2	97 31	122 31		
3	52 25	105 9	147 9			3	79 48	105 49	130 49		
4	61 35	109 36	151 36			4	87 14	112 25	137 25		
5	71 22	111 23	153 23			4 20	90 0	114 20	139 20		
6	81 17	110 58	152 58								
6 54	90 0	109 22	151 22								

Geminoz et Leonis						Capricornij et						Lancri		
hore	arcus	ang. ori.		ang. ori.		hore	arcus	ang. ori.		ang. ori.		hore	arcus	ang. ori.
		♊	♋		♌			♍	♎		♏			♐
MD	28 2	77 30	102 30			MD	72 23	90 0				MD	24 41	90 0
1	30 32	97 9	122 9			1	73 38	100 15				1	27 30	111 44
2	36 55	110 54	135 54			2	77 10	109 47				2	34 9	126 7
3	45 1	118 28	143 28			3	82 44	118 3				3	43 2	133 18
4	55 3	121 50	146 50			4	90 0	124 58				4	52 44	136 6
5	64 59	122 19	147 19									5	62 40	136 4
6	74 47	120 46	145 46									6	72 24	134 0
7	84 10	117 27	142 27									7	81 38	130 16
7 40	90 0	114 20	149 20									8	90 0	124 58

Tabula arcuum et angulorum in latitudine .55. graduum

Arietis et Libre						Pisium et Scorpii					
hore	arcus	ang. oriē.	ang. oriē.		hore	arcus	ang. oriē.	ang. oriē.			
		♈	♎				♊	♏			
MD	55 0	66 9	113	51	MD	66 32	69 0	111	0		
1	54 30	76 5	123	46	1	66 38	78 30	120	5		
2	55 5	85 39	133	31	2	69 55	87 16	129	2		
3	62 29	93 7	140	49	3	75 38	94 4	136	26		
4	72 8	98 21	146	3	4	84 3	100 0	142	3		
5	81 0	101 23	149	5	4.52	90 0	104 2	146	25		
6	90 0	102 21	150	2							

Lauri et Virginis						Aquarii et Sagittarii					
hore	arcus	ang. oriē.	ang. oriē.		hore	arcus	ang. oriē.	ang. oriē.			
		♍	♏				♒	♐			
MD	43 28	69 0	111	0	MD	75 15	77 30	102	30		
1	43 39	80 55	123	0	1	76 35	86 19	111	11		
2	51 41	91 32	131	48	2	80 2	94 31	119	31		
3	54 54	99 9	141	9	3	85 48	102 4	126	19		
4	62 51	103 29	144	44	3.53	90 0	108 6	133	5		
5	71 37	105 53	147	59							
6	81 17	105 39	147	40							
7	88 4	105 0	147	0							
7.8	90 0	104 22	146	20							

Geminoꝝ et Leonis				Capricornij et			Lancri		
hore	arcus	ang. ori.	ang. ori.	hore	arcus	ang. ori.	hore	arcus	ang. ori.
		♊	♌			♑			♋
MD	34 45	77 30	102 30	MD	78 33	90 0	MD	31 27	90 0
1	35 5	93 9	118 9	1	78 44	98 45	1	37 30	115 44
2	40 5	104 24	128 24	2	81 45	101 3	2	44 9	120 7
3	46 1	110 28	136 0	3	85 30	115 0	3	53 2	127 18
4	55 42	114 20	140 50	3.24	90 0	118 0	4	62 44	130 6
5	65 10	116 19	141 19				5	72 10	130 4
6	70 30	114 46	140 0				6	77 5	128 0
7	74 47	113 16	138 27				7	82 50	126 10
8	84 10	112 27	137 7				8	86 10	124 30
8.7	90 0	108 20	130 20				8.34	90 0	120 58

Tabula ortuū stellaz fixaz in alijs locis que in tabula stellaz
 fixarū non scribuntur: est namq; Cōfecta tabula stellaz fixaz
 ad erā Elisabeth cū cohortibus suis hispali et i vrbe.

	Altitudo	17	24	31	45	55	Poli
♂ Inversa maiori dorsum	22 [♂]	12 [♂]	30 [♂]	orta ē sēp	orta ē sēp		
♂ mirac eius	14 [♂]	5 [♂]	22 [♂]	orta ē sēp	orta ē sēp		
♂ cora sinistra	9 [♂]	2 [♂]	22 [♂]	orta ē sēp	orta ē sēp		
♀ prima caude	7 [♀]	30 [♀]	23 [♀]	orta ē sēp	orta ē sēp		
♀ media eaz	20 [♀]	14 [♀]	10 [♀]	orta ē sēp	orta ē sēp		
♀ tertia eaz	14 [♀]	9 [♀]	29 [♀]	orta ē sēp	orta ē sēp		
♂ Boetes in coxis	20 [♂]	16 [♂]	12 [♂]	1 [♂]	19 [♂]		
In corona septentrionali vna ♀ lucida eius	6 [♀]	30 [♀]	23 [♀]	9 [♀]	23 [♀]		
In sal ta to zi nulla							
In uulture cadēte vna vultur cadēs	20 [♂]	10 [♂]	2 [♂]	10 [♂]	0 [♂]		
In galina vna cauda galine	6 [♂]	22 [♂]	8 [♂]	orta ē sēp	sēp oritur		
In deferēte caput argol ♂ caput demonis	16 [♂]	10 [♂]	2 [♂]	24 [♂]	nō oritur nō occidit		
In albaioz due ♂ hircus	6 [♂]	30 [♂]	20 [♂]	6 [♂]	nō oritur nō occidit		
♂ spatula dextra	14 [♂]	8 [♂]	1 [♂]	10 [♂]	nō oritur nō occidit		

Tabula ortuū stellaz fixaz cū cohortibus suis hispali et in vrbē.

Altitudo	17	24	31	45	55	Poli
In aquila ♂ vulf volās	16 [♂]	12 [♂]	6 [♂]	21 [♂]	10 [♂]	
In equo fo alato ♂ que ē in ala	27 [♂]	22 [♂]	20 [♂]	10 [♂]	10 [♂]	
♂ que ē i manu	20 [♂]	16 [♂]	7 [♂]	14 [♂]	21 [♂]	
♂ que ē i capite	21 [♂]	16 [♂]	10 [♂]	10 [♂]	10 [♂]	
♂ que ē i spatlis	1 [♂]	24 [♂]	18 [♂]	3 [♂]	10 [♂]	
In tauro ♂ aldebz am	5 [♂]	6 [♂]	7 [♂]	10 [♂]	16 [♂]	
In geminis ♂ caput añ cedēt	10 [♂]	8 [♂]	6 [♂]	28 [♂]	nō oritur nō occidit	
♂ caput altei ⁹	14 [♂]	13 [♂]	12 [♂]	8 [♂]	4 [♂]	
In leone ♂ media colli	21 [♂]	20 [♂]	19 [♂]	16 [♂]	14 [♂]	
meridiol. capz	22 [♂]	21 [♂]	20 [♂]	18 [♂]	16 [♂]	
♂ Lor leonis cū suo gradu vbiqz hoc est cum .22. ♀						
♀ dorfū leonis	8 [♂]	6 [♂]	4 [♂]	29 [♂]	26 [♂]	
♂ cauda leonis	6 [♂]	8 [♂]	9 [♂]	13 [♂]	16 [♂]	
In virgine ♀ spica	17 [♂]	17 [♂]	16 [♂]	15 [♂]	14 [♂]	
In libra lācis meridio.	7 [♂]	7 [♂]	7 [♂] ₁₅	8 [♂] ₀	8 [♂] ₁₅	
lācis septem/ trionalis	11 [♂]	10 [♂]	9 [♂]	6 [♂]	3 [♂]	
In scorpione ♂ cor scorpis	2 [♂]	2 [♂]	3 [♂]	5 [♂] ₃₀	6 [♂]	

Tabula ortuū stellarū fixarū cū coheribus suis hispani et in vrbē

Altitudo	17	24	31	45	55	Poli
re nam na nomi						
♄ In Sagittario cauilla Sagit.	21 [♄]	28 [♄]	6 [♄]	nō oritur	sēper sub terra	
♄ Pes sinister	16 [♄]	21 [♄]	28 [♄]	1 [♄]	nō oritur	
♄ In Aquario spatula sinistra	10 [♄]	8 [♄]	5 [♄]	29 [♄]	18 [♄]	
finis effusionis aq̄	30 [♄]	5 [♄]	14 [♄]	20 [♄]	nō oritur	
In forma ceti venter ceti	30 [♄]	3 [♄]	8 [♄]	24 [♄]	14 [♄]	
Cauda ceti	20 [♄]	24 [♄]	28 [♄]	11 [♄]	2 [♄]	
♂ In orione humerus dextris	27 [♂]	29 [♂]	2 [♂]	10 [♂]	17 [♂]	
♂ humerus sinistris	18 [♂]	20 [♂]	22 [♂]	1 [♂]	11 [♂]	
♂ Prima cinguli	25 [♂]	28 [♂]	3 [♂]	11 [♂]	22 [♂]	
♂ Media cinguli	25 [♂]	28 [♂] ₃₀	3 [♂] ₃₀	12 [♂]	23 [♂]	
♂ Ultima cinguli	29 [♂]	2 [♂]	6 [♂]	16 [♂]	27 [♂]	
♂ Pes sinister oriōis	22 [♂]	26 [♂]	2 [♂]	14 [♂]	27 [♂]	
♄ In fluuio postremū fluuijs	11 [♄]	21 [♄]	1 [♄]	1 [♄]	nō oritur nō occidit	
♀ In cane albaioz in ore canis	17 [♀]	22 [♀]	28 [♀]	10 [♀]	22 [♀]	
♀ Lucida extra forā	13 [♀]	21 [♀]	1 [♀]	23 [♀]	nō oriē sēp sub terrā	
♀ Sequens earū	13 [♀]	20 [♀]	29 [♀]	20 [♀]	16 [♀]	

Tabula ortuū stellarū fixarū cū cohortibus suis hispani et in vrbe

Altitudo	17	24	31	45	55	Poli
re nari na nomi						
♂ In cane antecedēte alomeysa	4 ⁹	6 ⁹ ₃₀	9 ⁹	16 ⁹	23 ⁹	
♂ In nauī .7. Lucida in tra nstro	15 ^Ω	21 ^Ω	30 ^Ω	18 ^{mp}	nō oritur	
♂ ♀ In scutellis	10 ^Ω	17 ^Ω	23 ^Ω	9 ^{mp}	1 ^Ω	
♂ ♀ In sectore	11 ^Ω	18 ^Ω	25 ^Ω	10 ^{mp}	27 ^{mp}	
♂ ♀ Lucida sub trāstro	20 ^Ω	29 ^Ω	9 ^{mp}	13 ^Ω	nō orit̄ sēp sub terra	
♂ ♀ Lucida meridi. et/	24 ^Ω	nullibi amplius oritur semp sub terra				
♂ ♀ sequens istam	4 ^m	nullibi amplius oritur semp sub terra				
♀ Lanopius	1 ^Ω	10 ^Ω	22 ^Ω	nō oritur	nō oritur	
♂ In hydra .1. Lucida duarū	19 ^Ω	21 ^Ω	24 ^Ω	29 ^Ω	4 ^{mp}	
♀ In centauro .5. Que supra corā est	7 ^Ω	11 ^Ω	19 ^Ω	10 ^m	nō oritur	
Que sub ventre	26 ^Ω	2 ^m	10 ^m	nō oritur	nō oritur	
Que ē i cōcano pedis	3 ^Ω	11 ^Ω	19 ^Ω	nō oritur	nō oritur	
In musculo fini.pe.	24 ^{mp}	1 ^Ω	10 ^Ω	nō oritur	nō oritur	
Extremitas pe.dextr i	17 ^Ω	23 ^Ω	29 ^Ω	19 ^m	nō oritur	
♀ Benu pedis finistri	18 ^m	29 ^m	10 ^Ω	nō oritur	nō oritur	

Loca vera longitudinum z latitudinum horum supra positorū syderum nō
licuit scribere quoniam in sequenti tabula que ad latitudinem est
hispani: et vrbe: vbi ego in presenti sum scribentur

Stelle fixe prime magnitudinis et secunde que sunt in 48. imaginibus celi verificate ad horam qua assumpta est Elisabeth serenissima in reginam: hispali: que omnes sunt .60. stelle cum latitudinibus naturis celi mediationibus: cohortibusque earum in orizonte recto et in orizonte hispalensi et in orizonte urbis alme. vrsa minor

Nature	nomina	longitudo			ps	latitudo		medius celi	ortus urbis		ortus hispalis	
		g	m	in		g	m		g	m	g	m
♂	que meridionalis est	2	6	33	septē.	72	50	nō distāt a polo quā ideoq; nō curat d' ortu: nō d' med. celi i eis				
	Septentrionalis eius	2	15	33	septē.	74	50					
♂	In vrsa maiori. 6.				septētri							
	Dorsum	2	13	3	onalis	48	0	14 ^{mp}	5	in vrbe	hispali	orta sp.
♂	Mirac eius	2	11	33	septē.	44	30	6 ^{mp}	40	orta sp.	orta sp.	
♂	Lora sinistra	2	23	23	septē.	46	30	28 ^{mp}	10	orta sp.	orta sp.	
♀	Prima caude	2	31	33	septē.	45	30	22 ^h	30	orta sp.	orta sp.	
♀	Media earum	2	37	23	septē.	45	40	4 ^m	0	orta sp.	orta sp.	
♀	Tercia earum	2	49	13	septē.	54	0	3 ^m	52	orta sp.	orta sp.	
	In dracone. 0.											
	In cefeo. 0.											
	In boete 1.											
♂	Inter coras	3	16	23	septē.	31	30	2 ^m	0	4 ^h	0	8 ^h
	In corona septentrionali. 1.											
♀	Lucida eius	3	34	3	septē.	44	30	21 ^m	12	12 ^h	40	16 ^h
	In saltatori. 0.											
	In vulturi cadeti. 1.											
	Vultur cadēs	4	36	43	septē.	60	0	4 ^h	0	10 ^m	30	18 ^m
	In gallina .1.											
	Lauda galine	5	28	43	septē.	60	0	1 ^m	0	26 ^h	0	24 ^m
	In cassiopea. 0.											
	In deferete caput algol. 1.											
♂	Laput demōis	0	54	13	septē.	30	0	13 ^o	0	5 ^m	0	30 ^m
	In albaioz .2.											
♂	Vircus	1	14	23	septē.	22	30	11 ^h	20	10 ^v	0	3 ^o
♂	Spalā dextra	1	22	13	septē.	20	0	21 ^h	0	12 ^o	0	25 ^o

Natura	Nomina	longi- tudo	ps	lati- tudo	mediu celi	ortus vrb's	ortus hispanis
	In serpetario ni a						
	In serpente nulla						
	In albance nulla	5	5	11			
♂	In aquila vna tri Uultur volans	4	53	13	septē.	29 10	19 [♂] 0 22 [♂] 22 27 [♂] 40
	In delfino.o.						
	In equo bozi.o.						
♂	i equo secūdo alato. 1. que est incapite	5	57	23	septē.	19 40	14 [♂] 0 28 [♂] 50 7 [♂] 55
♂	Que est in ala	0	1	23	septē.	12 20	25 [♂] 45 1 [♂] 0 7 [♂] 25
♂	Que est in manu	5	45	33	septē.	31 0	1 [♂] 30 15 [♂] 20 24 [♂] 0
♂	Que est in spat'is	5	46	3	septē.	19 40	7 [♂] 3 5 [♂] 29 12 [♂] 0
	In andromada.o.						
	In triangulo.o.						
	In ariete.o.						
	In tauro. 1.						
♂ ♀	Aldebram	1	2	3	meridio.	5 10	3 [♂] 0 9 [♂] 32 8 [♂] 0
	In geminis. 2.						
♀	Laput aīcedētis	1	42	43	septē.	9 40	14 [♀] 8 3 [♀] 0 5 [♀] 0
♂	Laput alterius	1	46	3	septē.	6 15	17 [♂] 0 10 [♂] 30 12 [♂] 0
	In leone. 5.						
♂ ♀	Med ia cervicis	2	21	33	septē.	8 30	24 [♂] 20 17 [♂] 0 18 [♂] 0
	Meridionalis ear	2	20	3	septē.	4 30	22 [♂] 49 17 [♂] 55 19 [♂] 20
♀ ♀	Loz leonis	2	21	53	septē.	0 10	cū gradu suo vbiq3
♀ ♀	Dorsum leonis	2	33	33	septē.	13 40	11 [♀] 20 28 [♂] 0 1 [♀] 0
♂ ♀	Lauda leonis	2	43	53	meridio.	11 50	3 [♀] 0 12 [♀] 0 10 [♀] 0
	In virgine vna						
♀ ♀	Spica	3	16	3	septē.	2 0	17 [♀] 0 16 [♀] 0 15 [♀] 30
	In libra. 2.						
	Lancis meridiona.	3	37	23	septē.	0 40	7 [♂] 20 7 [♂] 6 7 [♂] 0
	Lancis septē trionalis	3	41	23	septē.	8 30	14 [♂] 5 7 [♂] 30 8 [♂] 0

33 *

Nature	Nomina	longitudo			ps	latitudo		mediū celi		ortus urbis		ortus hispalis	
		g	g	m		g	m	g	m	g	m	g	m
	In scorpione. 1.												
♂	Loz scorpion	4	2	3	meridio.	4	0	1	10	5	0	4	20
	In sagitario .2.												
♂	Lanilla sagit	4	37	3	meridio.	23	0	7	15	22	35	30	0
	In capricornio nulla												
	In aqrio .2.												
♂	Spatula sinistra	5	15	53	septē.	8	50	13	0	19	0	23	0
	In piscibus nulla												
	In ceti forma .0.												
	Ceter ceti	0	14	23	meridio.	20	0	23	16	25	30	19	0
	Lauda ceti	0	9	3	meridio.	15	20	16	12	13	30	7	0
	In orione .6.												
♂	Dumerus dextris	1	21	23	meridio.	17	0	22	23	8	6	5	30
	In leone .6.												
♂	Dumerus sinistris	1	9	43	meridio.	17	30	12	29	29	12	26	34
	In virgine .6.												
♂	Prima cinguli	1	14	43	meridio.	24	10	17	30	9	30	6	0
	In libra .6.												
♂	Media cinguli	1	16	43	meridio.	24	50	18	54	11	15	7	45
	In scorpio .6.												
♂	Ultima cinguli	1	17	33	meridio.	25	40	20	30	13	25	9	55
	In capricornio nulla												
	Des sinister orionis	1	8	33	meridio.	31	30	13	10	11	4	7	22
	In aqrio .2.												
♂	Postremū fluuijs	0	19	33	meridio.	53	30	18	40	9	0	22	20
	In leone .6.												
	In cane albaro .3.												
♀	Que in ore canis	1	37	3	meridio.	39	10	5	10	6	25	1	25
	In canis .3.												
♀	Lucida extra forā	1	18	23	meridio.	59	40	23	27	20	10	11	10
	In canis .3.												
♀	Sequens earum	1	15	23	meridio.	57	40	17	42	5	27	1	55
	In canis .3.												
♂	In cāe ātecedēte. 1.												
♂	Argomeysa	1	48	33	meridio.	18	10	27	48	15	0	12	0

Natura	nomina	longitudo			ps	latitudo		medius celi	ortus urbis	ortus hispanis
		g	m	in		g	m	g	m	g
h	In nauis .7. Lucida in sinistro	2	10	33	meridio.	58	20	22 ^g 50	18 ^{mp} 20	9 ^{mp} 26
h	Que in scutellis	2	4	33	meridio.	54	30	21 ^g 8	8 ^{mp} 18	1 ^{mp} 15
h	Que est in sectore	2	6	53	meridio.	51	15	23 ^g 40	7 ^{mp} 10	0 ^{mp} 30
h	Lucida sub transtro	2	19	23	meridio.	63	50	24 ^g 8	nō ortif	19 ^{mp} 3
h	Lucida meridio. ei	2	27	53	meridio.	69	40	20 ^g 0	nō ortif	nō ortif
h	Sequens istam	2	45	23	meridio.	67	28	19 ^g 30	nō ortif	nō ortif
z	Canopus	1	36	33	meridio.	69	0	3 ^g 50	14 ^{mp} 44	1 ^{mp} 0
h	In hydra .1. Lucida duarum	2	19	23	meridio.	20	30	12 ^g 48	28 ^g 55	26 ^g 40
	In vase .0. In coruo .0.									
z	In centauro .5. Que supra coram	3	22	3	meridio.	46	10	18 ^{mp} 17	nō ortif	nō ortif
	Que sub ventre	3	35	43	meridio.	43	0	7 ^g 51	nō ortif	nō ortif
	In xauitate ped.	3	29	28	meridio.	51	10	12 ^{mp} 40	nō ortif	nō ortif
	In muclo sinistri pe.	3	30	33	meridio.	55	20	2 ^{mp} 0	nō ortif	nō ortif
	Extremtas pe. dextri	3	27	43	meridio.	41	10	2 ^g 15	nō ortif	nō ortif
z	Geni pe. sinistri	3	43	33	meridio.	45	20	25 ^g 20	nō ortif	nō ortif
	In luppo .0. In turribulo .0. In corona meridionali .0. In pisce meridionali .0.									

Pro hñdis cohortibus in alijs locis quibuscūq; istaz redictarum stellaz
dabitur i canoue modus: similiter pro occasu earum ubiq; vt
de omnibus quatuor angulis habeatur copia

Veneol
Peter Liech
150

mas	octus
rbis	bispalis
m	g m
7 ^m 10	9 ^m 26
7 ^m 18	1 ^m 15
7 ^m 10	0 ^m 30
o o r i f	19 ^m 3
o o r i f	n o o r i f
o o r i f	n o o r i f
4 ^m 44	1 ^m 0
8 ^m 55	26 ^m 40

1	
16	
17	
18	
19	
20	
21	
22	
23	
24	
25	
26	
27	14
28	15
29	15
30	15
31	16

Finis
et c.

Venedig.
Peter Liechtenstejn.
1503.

H
V
G



Druckerzeichen.

1503

(4)
15

7

15	-	30
2		
<hr/>		
13		30
10		10
<hr/>		
3R		20
2		14

492		
080		
300		

10R	10	10
-----	----	----

Handwritten text, possibly a list or account, written in cursive script. The text is difficult to decipher due to fading and bleed-through from the reverse side of the page.

Kop.



1490

XXVII

C
S

